明治三十九年十一月第三種郵便物認可
中華郵政局掛號認爲新聞紙類

陽曆 九月 二十五日

盛京時報 第三千八百六十七號

盛京時報

The Shengching Shihpao

論說

大總統治匪令書後 (頑)

人豈有生而爲匪者哉。其初亦民耳。乃因迫於生計之故。既不得爲良民。復不得爲游民。於是鋌而走險。劫篋探囊。甚至明火執仗。罔或顧忌。雖胡竟爲匪縱橫。懲不畏死。蓋彼輩以國家法令森嚴。凡爲害閭閻者死無赦。爲匪而死。倘不至於凍餒。不爲匪則政猛於虎。求生不得。徒委溝壑。何如呼朋引類。匿身綠林中。不幸而死。較於被官吏敲骨吸脂而死者多矣。幸而不死。則今之大吏中。不無昔日之盜匪。安知吾異日不居要津。登顯位耶。是以地無分南北。人無論智愚。幾乎以盜匪爲一種營業。匪氛之熾。誠無有過於今日者。讀大總統治匪令。則固標本兼顧。扼要以圖矣。然而吾人猶不能已於言者。竊令中意旨。以防剿爲本。倘不逮往昔相沿之治匪法。勦撫兼施之爲愈。何則。勦與撫則一方取積極主義。一方取消極主義者也。若防之於未發之先。勦之於已發之後。是一經爲匪。已無改過遷善之餘地。匪亦何患而不抗拒哉。且也國家之對於盜匪。亦可謂法網周密矣。清鄉督辦。勦匪司令。無省無之。而綏治盜匪。又訂定單行法。頒佈國中。奈何防之愈嚴。剿之愈急。而匪患愈熾。至於清查戶口。編制保甲。由來已非一日。而收效幾何。恐不特不能收效。反覺伏莽遍野。防不勝防。剿不勝剿。謂爲緝捕之不力。則各省有如許軍隊。豈不足以彌跳梁小醜。即使盜賊繁夥。要不如現有軍隊之衆。吾人伏處斗室。以理想測之。不難使軍隊將盜匪聚而殲旃。其所以如蔓草之難鬪者。誠如大總統所謂吏治不修。斯民皆譸張爲幻。夫吏治不修。其爲患固不僅匪勢蔓延已也。爲地方長官者。極不念小民之疾苦顛連。橫征暴斂。朘削無餘。而於民生問題。不遑顧及。社會生活之艱難。不啻秦越人之視肥瘠。詩曰。民亦勞止。訖可小休。今之爲地方官者。曷能念之。大總統縱能洞癥瘕。欲使四萬萬蒼生。蓋納諸軌物。揭出苛細雜捐之足以病民者革之。農商實業之足以利民者與之。誠如是。民豈無良。誰復以身試法。而甘爲盜匪也耶。顧民以相率而化於善矣。則村尨無驚。夜不閉戶可也。初固何待於剿。亦何待於防哉。惟其不此之務。以捐稅爲小民應盡義務。層層苛克。羅掘無遺。不寧惟是。國債也。省債也。攤派帶征。惟恐民力之不盡。而於各種實業。則皆置之腦後。誘諸財匱。紙不敷斷。人民有自行集資創辦者。始而多方壓抑。繼而於其所出之貨物。嚴課捐稅。日以厲民殃民爲急務。民安得不流爲盜匪以自養乎。或者曰。今日國用匱乏。不得不取諸民。而於民生問題。實有不能兼籌並顧之勢。其言誠然。但國家以人民之脂膏豢養軍隊。不使之防禦外患。而使之虐殺吾民。則又何說。即曰爲防匪也。爲剿匪也。軍隊所至之地。草野偏氓。不患匪而患軍矣。則防剿之軍隊。實與所防剿之匪。二而一者也。各省之匪欲。豈倘有撲滅之一日哉。然大總統顧慮及此。語重心長。思欲爲標本兼治之計。有以興民利而除民病。此實海內國民所馨香禱祝者也。願舉國上下。切實行之。毋徒以一紙命令畢乃事。記者不禁翹首企踵俟之矣。

驅逐旅店之非是 (傲)

自城裡炸彈案發生以後。張使頗懷戒心。據外間傳說。凡城中客店。無論其在要路僻巷。擬一律驅逐城外。若已開之鼎昌華昌各店。均將勒令他徙。此種風說。若係事實。則吾人不得不極力反對。按此次炸彈案。其責大半在警察。旅館何辜。遭此摧殘。爲奉垣治安計。官憲今後祇須嚴重取締。萬不得因之驅逐旅店也。

由張氏及左右僉壬覩之。當以旅館之存在城中。視爲危險。然若使一般省垣市民。有自由決議之權。則必當決議。謂巡閱使署之存在城中。妨礙市民之安寧。且有使其生活瀕於危險之虞。宜亟令該使署遷徙於城外數十里之僻村。惟現在市民。敢怒不敢言。至其心理。則大率如此乎。由吾人觀之。當局此種禁令。非蠻橫暴虐之下策。即俗吏取媚上長之愚計而已。萬不可使其實現。不幸倘見諸事實。適所以增炸彈案之繼出。而毫非所以弭之也。吾人爲擁護市民權利起見。對於此項禁令。不憚表示極端反對之意。或謂張氏已爲驚弓之鳥。所以不得不懲於飲羹吹膾也。果爾。則堂皇作霖將軍。膽小何乃爾耶。

瀋陽風物

(北陵)

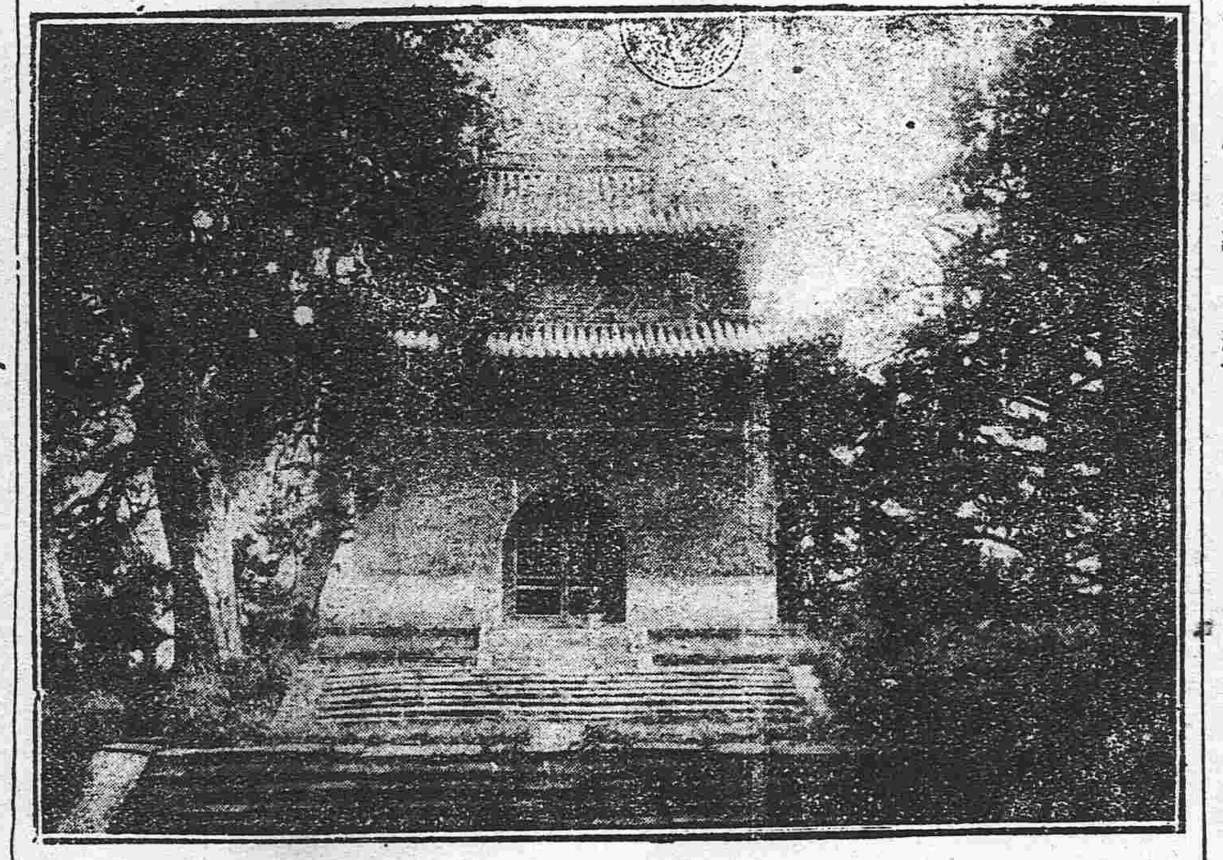

政客與大學總長 (傲)

英國政治家巴爾弗氏。本係英國政界之耆宿。現在倫治內閣雖就外相之職。然至其聲望閱歷。視首相魯伊特喬治氏並無遜色。聞巴氏行將脫離政界。繼已故列利氏之後任。爲劍橋大學總長。意欲以其殘年。貢獻教育之事業。時人聞之。稱贊不置。并聞商務院總裁蘭克嶐卓的士氏。亦擬退出政界。復職于坎拿大摩克西爾大學。蓋在美國。此例殊多。前總統塔虎脫氏。現居大學總長之職。現總統威爾遜氏。俟明年任期屆滿後。當復普林士頓大學總長之職。是雖謂國民上下。崇尚教育甚厚之所致。亦爲政客於馳驅政界。專競功名之餘。未嘗忘教育一事之結果也。國民與政客。崇重教育如此之厚。吾人不勝欽佩。倘就中國政治家中。覓大學總長之適黎也。皆係世界的人物。視英之巴爾弗。美之塔虎脫。決無所讓。然則學生諸君。固不必戀戀於蔡氏一人也。

土耳其之將來 (續)

若土人有罪惡則決不包容吾英人不畏恐嚇況當此歷史上最大戰爭成功之後實因少數回敎徒及其友出言恐嚇遂長最劇之土耳其人哉今欲求土耳其問題之眞解決惟自將土政府徹底逐出歐洲而限到之於愛納士利亞境內處於歐洲監督之下如是則可望成一文明國其餘前土國土地應分爲數自治省歸歐洲指導亞米尼亞美索波達尼亞派來斯汀敘里亞加立西亞以及西小亞細亞之希人土地憔悴於土人虐待之下已數世紀然此等土地之人民天性富有能力如能得秩序和平必可發達當此世界改造之大好機會如吾英不使小亞細亞恢復往昔興盛狀況實爲放棄責任土耳其人知征服之法而不知治理之法故土人管理權所到之處莫不由盛而衰康士丹丁堡既不能歸希臘應歸國際共管若謂康士丹丁堡爲聖地乃大謬之談溯土人之佔康士丹丁堡本以武力征服該地本爲希臘一古城名排臣蒂姆四世紀之初康士丹丁作爲彼之都城遂以其名名之其地從前本爲耶穌東部中心歷千數百年豈能謂土人於一四五三年佔領之後即爲麥加之附屬品乎總之康士丹丁堡爲土人之政治政府吾人儘可取之如巴革達得然巴革達得之見取即因土人不善管理故也首相佐治曾於一九一八年十月五日聲言(吾人不欲從土耳其口口口其實都小亞細亞與德來斯因該地土耳其人居多)此言實爲不確所謂德來斯土人最多之說亦屬不確然當時土國並無此詞如土國當時即願媾和尙可保留康士丹丁堡今則不能佐治之宣言既爲土人所拒即爲無效對於英乃他協約國均不復有束縛力吾人今儘可斟酌相當條件加諸土人如再使土人留居康士丹丁堡俾得在巴爾幹半島肆其陰謀阻碍黑海之商業則決無永久和平之可望歐洲之必須驅逐土耳其人並非因其爲回敎徒乃因其爲不能再容之野蠻人也(完)

醒世短篇

盤古成案 (續) (古愚)

偶隨氣化之推遷。半明半昧。忽是忽非。如瀉水落地。偶成方圓。如孩童著棋。隨手下子。既定之後。即成一本板々賬簿。生鐵鑄成矣。乾坤將毀時。天地將此冊交代與第二次開闢之天地。命其依樣奉行。絲毫不許更動。以故人意與天心。參差不齊。往往如此。世上人終日急忙。正如木偶傀儡。暗中有爲之牽線者。成敗巧拙。久已前定。人自不知耳。文木恍然曰。然則今之所謂三皇五帝乎。今之二十一史中之事。即前此之二十一史中之事乎。王曰然。言未畢。侍臣捧一冊至。上書康熙三年。浙江方文木泛海至毘騫國。應將前定天機漏洩。俾世人共曉。仍送歸浙江云云。文木拜謝。臨別泣下。王搖手曰。子胡然。二十萬年之後。我與汝又會於此矣。何必泣爲。既而笑曰。我錯我錯。此一泣。亦是十二萬年之前。有此兩條眼淚。故照樣謄錄。我不必勸止也。文木問王年壽。左右曰。王與第一次盤古同生。不與千萬次盤古同死。文木曰。王不死。則乾坤毀時。王將安歸。王曰。我沙身也。歷劫不壞。萬物毀壞。變爲泥沙而極矣。我先居於極壞之處。劫火不能燒。洪水不能淹。惟爲惡氣所吹蕩。上至九天。下至九淵。殊覺勞頓。每每枯坐數萬年。等盤古出世。覺日子太多。殊可厭耳。言畢。口噓氣吹文木。文木乘空而起。仍至海船上。月餘歸浙。以此語人云。

古愚曰人但知萬事前定而不知所以前定之故今得是說方始豁然

廣告

滿鐵定期船 大連出帆廣告

青島上海行
◎榊丸 九月廿六日正午
▲本船航行青島搭乘各客因虎疫流行檢驗糞便一次特此豫告

上海行
◎神戶丸 九月三十日正午
▲以上兩船均設有船內無線電信局

滿鐵埠頭事務所船舶課 (電話三八番)
客荷取扱 丸二商會 大連監部通二丁目 (電話二六四・一八五五)

日本郵船會社 瀛船 大連出帆
相模丸 九月二十八日 門司 神戶 橫濱行
濟洲丸 十月八日 門司 神戶 橫濱行
高砂丸 十月十日 天津 牛莊行
高砂丸 十月十八日 門司 神戶 橫濱行
相模丸 十月二十日 天津 牛莊行
相模丸 十月二十八日 門司 神戶 橫濱行
乘船票由本出張所自賣如有坐客請至本所購買
代理店 三井洋行大連支店 電話 四六〇、二〇一

朝鮮銀行 奉天支店
◎資本金 四千萬圓
◎內已收入金 參千萬圓
◎公積金 四百貳拾壹萬八千元
奉天小西關大街
總裁美濃部俊吉 支店長小西春雄
存款・放款貼現・內外各種匯款買賣生金銀以及銀行一切業務無不格外克己以副雅意
電話 營業用 日五二四番 日長五二一番 店長舍宅 日支一九七番 衛兵所 日長五二三番 日三八一番
新市街派出所 電話日長二七二番
▲本支店出張所▼
朝鮮 京城 東京・大阪・神戶・下關
日本行 釜山・大邱・仁川・平壤・鎮南浦・羅南・會寧
滿洲 大連・旅順・營口・遼陽・奉天・鄭家屯・長春・吉林・安東縣・龍井村・哈爾濱・傅家甸・齊齊哈爾・滿洲里
中國 上海・青島・天津・濟南
俄境 海參威(松田銀行部)・伯利・知多
・・・・換票處海蘭泡・紐育・巴里以及內外樞要商埠均有代理機關

橫濱正金銀行 奉天支店
資本金 壹億圓
拂込金 四千二百萬圓
積立金 貳千五百萬圓
電話 日一一二番 日客用五三七番 日二二二番 中四七一番
總行 橫濱
日本 東京 神戶 大阪 下關 長崎
支店 倫敦 里昂 紐育 桑港 兒斯安節兒 斯細牙脫兒 布崖臘斯 愛伊列斯 布哇 孟買 羅兒 卡達 陸貢斯 拉巴牙 馬呢拉 新嘉坡 西貢 香港 澳口 上海 北京 天津 青島 濟南 大連 牛莊 開原 長春 哈爾濱 海參威

農商部註冊 中國精益眼鏡公司奉天支店啓事
本分公司現方從事佈置趕製出品一俟內容組織就緒即行開張屆時再行聲明並以謝來函諸各界來函詢問開張日期不敢再延有負諸君美意
新設在奉天城內鼓樓南首便是

大通醬業有限公司廣告
敬啓者本公司爲提倡國貨振興實業挽回利權起見不惜重資聘請浙紹名師專製上等衛生醬油各種醬菜佳製腐乳貨眞價實批發零售格外從廉創辦以來荷蒙各界光顧營業日見發達今歲增加資本製造益加擴充如各實號有願代售本公司貨物者請至本公司面商接洽或設立分銷處領取招牌恐未週知特此登報聲明
長春商埠東三馬路本公司謹啓

招商局圖南快輪 准於舊歷八月初九日(即禮拜四日早)由營口開往上海
代理客票店大西門裡眞正稻香村

請看日升棧轉運貨物之信用
啓者茲有長春頭道溝日本車站日升棧爲客向哈爾濱裝運棉花四萬二千斤共裝俄車三輛於新歷八月二十三號下午三時鐘在哈爾濱八站偶過火災盡付一炬而日升棧因尚未交貨情願照哈埠市價如數賠償小洋伍萬餘元想此等事欵原係天災所致於人無關該號竟能慨然不吝賠償商等感謝不盡特登報端表揚其公益爲其信用昭著云
長春福聚厚謹啓

明湖春飯莊廣告
三絲魚翅席每棹拾三元 一品魚翅席拾七元 便酌從廉
本莊主人謹啓
電話三百二十六號
開設鐘樓南皮行胡同口內

恭頌駐防五常縣吉林陸軍騎兵獨立團長梁君克明之德政並頌第一營營長于君德魁打仗之勇敢
查五常縣僻處山深林密東爲一面坡鐵路久爲藏盜之淵每當青紗障起胡匪猖獗本年秋時奉吉風潮陸軍調動地面空虛胡匪蠭起乘際攻擊一面坡搶燒各車站五常商民驚聞惶恐之際幸我督軍令梁團長帶同兩營來五駐防鎮靖地方人心稍安最可著者梁團長紀律嚴明責成各連排長管束兵士且夙夜親自督率巡查防衛商民安謐之至惟于營長帶兵兩連來五駐防抵境之時匪未斂又奉督軍令調往拉林雙阿等處剿匪在三家子地方與賊接仗獲勝陣斃匪首數名奪回人票〇〇〇往獲騾馬數十匹拉林一帶人民有口皆碑于營長打仗勇敢我五常商民逖聽之下瞻仰梁團長督率有方無可報達特爲報端以彰其德
五常縣紳農商學各界公啓

長春義昌公司樓房工竣廣告
敬啓者本公司設立長春頭道溝車站有年所深蒙各界歡迎茲又重築新式樓房數十間又有特別官廳屋宇寬闊高潔光明男客女客各分房間床幕器皿靡不華美電燈電鈴電話異常便宜茶水飲饌應時俱備誠爲社會行棧第一便捷併附設賬房軍輪貨物代客裝卸定期不誤各項價值逾格克己外埠川換素重信用大連中華棧哈爾濱義昌公司又係連東招待家人上下車船非常便利如蒙惠顧請速駕臨無任翹企特此謹告仰乞週知
本公司經理謹啓 電話二七八番

恭頌監獄管獄員姚振英部長李勤巡官鄧錫霖之德政
新民監獄管獄員姚振英部長李勤品行兼優作事有方鄧巡官充差多年三君自任獄差以來謹慎從公待遇監押各犯恩威兼施憐恤老弱貧無微不至四等在監每兩餐粥飯待飽虐待毫無每逢嚴冬該員等無不預先盤請囚衣並各出資另備火炕一所作四人病房遇有患病案明提出請醫診治無不悉心今歲虎疫流行各街均有發現惟監獄百無一患兼之該員等時常演說防疫衛生之道以致未遭疫患皆賴姚鄧李三君之德所致血犯等飽中得所無以爲報特邀同人登報以資表揚
新民縣監獄內犯人同啓

中國局勢

內閣變動 (廿三日發 北京專電)

▲龔心湛辭職 ▲靳雲鵬代之 ▲軍人內閣復現 ▲又將以武力壓迫

關于龔代揆心湛之辭職外間已傳出種種風說本日國務會議業經承認龔氏之辭職且經決定由靳陸軍總長兼任總理財政部務則以現任財政次長李思浩代理

王揖唐與孫文之晤談 (廿三日發 上海專電)

王總代表二十二日往訪孫文關于和局事宜叩詢其意見孫氏乃責讓段祺瑞破壞國法之罪後遂吐露其所懷謂現下唯一之和平解決方法純在恢復舊國會令其得自由行使職權北方若肯容納則余(孫文)當必盡恢復和平之責任至於再開和議余不認其爲必要王氏之答復謂恢復舊國會北方到底不能容認孫氏聞曰果然全無和平之可言于是王孫兩氏之會見竟不得要領而散

南中空氣漸見轉移 (廿三日發 上海專電)

南代表唐紹儀本來但主和議條件不問其代表爲何如人故日來南代表已邀請北代表宴會爲交換意見計雙方已日見接近南中空氣亦見轉移至軍政府通電亦係少數主張陸唐等不過照例列名非出本意惟政學會派仍持反對態度

四川內訌之可慮 (廿三日發 漢口專電)

四川靖國軍司令黃復成(譯音)及呂士鼎(譯音)均不聽從督軍熊克武之飭令獎勵栽培鴉片企圖征稅熊督軍對此現正異常憤怒宣言當訴諸武力而懲罰之是以重慶商務總會之有力者現在正居間調停然其能否奏功甚屬疑問彼等對于熊克武現在亦頗抱不平倘一旦破裂虎視眈眈之石星川黎天才王天縱雲貴軍諸將帥必當乘此機會奮然蹶起惹起事端四川前途甚爲暗澹

唐紹儀聲明續議責權 (廿三日發 上海專電)

唐總代表刻又聲明謂此次和會是否續開一聽軍政府之訓令余實難作主外間幸勿以余作梗而加責言

龔代揆辭職之內幕 (廿三日發 北京專電)

內閣時起暗潮表面上無非龔靳之不睦實則有段祺瑞暗中唆使並令各方面催索軍餉以期推倒龔代揆一面運動已派之靳雲鵬起而代之猶恐無濟於事復使曹錕張作霖來電逼迫龔氏下台故龔之免職殆必不免

赴威砲艦電告絕糧 (廿三日發 北京專電)

昨政府接到黑督孫烈臣來電內稱抵威砲艦在廟街屯泊已經絕糧請政府從速運輸接濟並稱此項交涉請政府從速提出請協約國方面秉公處理

滇川督軍互相攻擊 (廿三日發 北京專電)

兩廣內訌未息聞政府近日先後接到雲督唐繼堯四川熊克武來電大畧均屬互相攻擊蓋唐滇督謂熊無代表全川能力而擅與中央通欵熊予拒絕熊謂唐有圖川野心願與中央協商自治由是觀之西南各要人確有分裂之危象矣

中英西藏問題與美國 (廿四日發 東京專電)

此間接到西藏軍侵入甘肅之報告蓋是爲東京外交界所預測者據一般觀念關于西藏問題美國必不出而援助中國

舊銀團不肯承諾借欵 (廿四日發 東京專電)

中國政府向舊四國銀團要求二千四百萬元之借欵倫敦銀團似甚不肯承諾蓋該借欵關係日本在中國財政之範圍之故以從中幹旋者日本之地位因之現在稍陷于困難

歐美時事

德國企圖海外營業 (廿四日發 東京專電)

德意志刻正向海外企劃一大規模之出售其工業製造品聞對于亞爾然丁及中國行將首先開始活動

美國罷工風潮益熾 (十九日發 舊金山來電)

罷工風潮其形勢現在愈形重大

西特里斯問題近訊 (十九日發 巴黎來電)

最高會議決定勃牙利兵應退出特里斯西部而由協約國軍隊鎮守希臘兵獨守據其現駐區域

匈國共產黨開始裁判 (十九日發 路透來電)

據維也納消息謂關於共產黨員之裁判已在布達貝斯特開始被告之中包含共產政府代表三十三名新聞記者三十七名及革命時代之裁判官陪審官云

波蘭軍擊敗過激軍 (十九日發 倫敦來電)

據瓦陸確實消息云波蘭軍已擊退大隊過激派軍于特維司克東方加拉斯拉加城波蘭兵佔領該城擒掠敵兵及軍械等數甚巨又復佔領特全那城

波羅的海之德兵 (十九日發 巴黎來電)

最高會議誦讀高將軍報告云德軍駐紮波羅的海各省于軍務政治上均甚危險德兵以該各省爲干涉俄國之根據地高將軍意以德國政府若有誠意定能使德兵服從而召回格斯氏之兵隊云云

意民黨攻擊政府 (十九日發 巴黎來電)

關於修美問題國民黨開會議於羅馬通過攻擊政府之決議案特非難尼啓總理及計阿利爲氏

法飛行家試演遠行 (十九日發 巴黎來電)

法國飛行家博禮氏宗於九月廿八日起試演飛行由巴黎至墨爾鉢恩取道瑞士國占尼發城意大利羅馬城布林的西土耳其國塞羅尼加城安丹那巴達孟賣新加坡巴特比亞與金丹那各島

美國務卿有辭職風說 (十七日發 紐約來電)

據紐約特電謂美國情報局長卜利特氏在上院外交委員會暴露在巴黎和會議大總統威爾遜氏與國務卿蘭辛克氏意見不一致之事實因之國務卿蘭氏有行將辭職之風說揭載各報官廳方面雖打消此風說而據一般所共信謂蘭氏在議會關於媾和會議之論戰告一段落同時將辭退現處之地位並據其他報告謂蘭氏滯留巴黎中已向威總統提出辭呈未得威總統之允許

小亞細亞軍隊已撤退 (十八日發 倫敦來電)

據確實報告小亞細亞現已撤退軍隊特勞理斯軍隊於九月十一日離境烏格里之軍隊亦將撤退

否認婦女投票權案 (十九日發 巴黎來電)

法國參議院委員會擬否認給予婦女投票權案

日本近情

創辦企業會社之進行 (廿三日發 東京專電)

創辦中華企業會社(資本一千萬圓)事宜現在大形進行本日開發起人大會該會社顧問鄉男爵和田豐治氏其餘東京及大阪之有力者多數出席已經決定將總行設置於上海在中國法令之下交易金銀商品及有價証券等項

年景豐稔之預期 (廿四日發 東京專電)

全境田畝之禾稼頗形豐穰現在預想收穫額大概當不下六千萬石

高野氏承認勞動代表 (廿四日發 東京專電)

法學博士高野岩三郎氏竟已承諾就任勞働代表

伊西穆河之兩軍戰況 (廿四日發 東京專電)

九月十日以後西伯利伊西穆河畔之戰況鄂政府軍與過激軍在伊西穆河西方七十乃至一百二十基羅米突之戰綫均膠執不動戰事現漸陷于自然終熄之情態

命令專電

▲大總統令 (九月二十二日)

▲任命王獻廷爲江西陸軍步兵第二旅第三團團長此令▲陸軍總長靳雲鵬呈請任命劉士林爲贛南鎮守使署副官長王崇元爲陸軍第三混成旅少校副官俟鄭禮聰爲步兵第二團團附劉和鼎爲陸軍第九混成旅少校副官傅人俊爲步兵第二團團附宋雲漢爲工兵營營長張如聞爲輜重營營長朱文瀾爲江西陸軍步兵第二旅第三團團附沈冠軍爲第一營營長安廉潔爲第二營營長黃再昌爲三營營長韓鳳玉爲第四團第三營營長張樹斌爲江西陸軍步兵第一團第二營營長均照准此令▲陸軍總長靳雲鵬呈請任命王殿臣爲陸軍第十八混成旅步兵第二團第一營營長應照准此令

錢能訓之不黨主義

公府消息徐總統以現在己未俱樂部無形消滅異常悲觀是以一再勸慰錢幹臣氏嗣後勿再組織政黨以免重見黨爭致傷素日感情聞錢氏昨已覆陳總統自此以往對於組黨兩字誓不再提縱有慫恿者亦必嚴詞拒絕終身抱定不黨主義而杜代人受過更聞錢氏對於己未部瓦解極爲傷心云

交通大事記 (續)

同年直隸李鴻章以路政關係重要奏請將鐵路事務統歸總理海軍衙門管理　光緒十二年開平鐵路自製機關車時英人耶特芬遜創造第一機關車成名曰落開脫著言迅速也開平鐵路工程司金達仿芬遜法製機關車一具名曰中國落開脫至是駛行　光緒十三年二月二十三日總理海關衙門奏准接修閻莊至大沽及大沽至天津鐵路總理海軍衙門奏准接修閻莊至大沽北岸及大沽至天津鐵路計長一百八十里議定官商合辦並將唐山綫延長至林西旋續歸開平通北至山海關統歸開平鐵路公司經理同年奏派前布政使沈葆靖署長蘆鹽運使正任津海關道周馥督辦關內外鐵路事宜同年改開平鐵路公司爲津沽鐵路公司添招股本銀一萬兩連前股本銀一百二十五萬兩　光緒十四年津沽鐵路成直隸總督李鴻章奏請由天津接修至通州以閻臣異議中止　同年十二月中法續議商務專條總理海軍衙門允准法人越南鐵路將來可接至中國界內爲法人經營滇越鐵路之始光緒十五年八月兩廣總督張之洞奏請開辦蘆漢鐵路以利南北交通粵督張之洞南北遙隔非建造鐵路不足利交通乃與直督李鴻章往返電商奏請開辦蘆漢鐵路由蘆溝橋起經河南直達漢口奉旨以準鄂創始難免群疑著直隸湖北河南各省督撫出示曉諭勿得阻撓　同年八月出使大臣薛福成以閻臣力阻路政特上萬言書謂鐵路有百利而無一弊朝廷納之　同年十一月總理海軍衙門奏請由戶部每年籌撥官欵二百萬兩專供蘆漢路用先是總理海軍衙門奏准蘆漢鐵路專招商股不借洋欵因招募無着乃請由戶部每年籌撥官欵二百萬兩專作路用　光緒十六年俄皇尼哥勞東遊舉行西比利鐵路開工式遂起東顧之意　同年朝廷因俄欲南下議修關東鐵路以圖抵制朝廷因俄急欲南下遂議修關東鐵路以圖抵制派李鴻章爲督辦裕祿爲會辦李請先修林西鎮至榆關一段旋合津閻唐山等路名津榆鐵路　同年德人要索膠濟鐵路建築權山東膠州戕害德國教士案起德人要索膠濟鐵路建築權旋因德兵辱民妻夫殺之德又藉端要索膠州沂州間鐵路建築權遂稱由東稱根同年政府以總稅務司赫德所擬郵政辦法尙屬妥善飭就通商各口岸推廣辦理　光緒十七年三月十三日總理海軍衙門會同直隸總督李鴻章奏請由林西鎮接修幹線直至吉林時俄事日亟總理海軍衙門會同直督李鴻章奏請緩辦蘆漢鐵路先造關東由林西鎮出海關經錦州廣寧新民屯至瀋陽直達吉林另由瀋陽造一枝路至牛莊營口共二千三百廿五里約估工費銀二千零五十萬兩每年除由盧撥一百廿萬兩外即由戶部將蘆漢鐵路每年所撥之二百萬兩移歸此用光緒十八年湖廣總督張之洞奏准開辦大冶運礦鐵路光緒十九年大冶鐵路與行開工禮以德人爲工程司作爲與洋合辦明年工竣光緒二十年十月關東鐵路通至昌黎因中日役起停止　光緒二十一年直督王文韶鄂督張之洞粵督李鴻章鑒於中日之役協議會奏開辦蘆漢鐵路中日戰後朝野咸知鐵路爲當務之急直督王文韶鄂督張之洞粵督李鴻章協議會奏開辦蘆漢幹綫由朱戶部撥銀四百萬兩修造蘆溝橋至保定一綫並派張振勳赴南洋招股許歸鄂在內地各處招股同年津榆鐵路公司在山海關創辦鐵路工程學校爲中國開辦鐵路學校之始至是王張兩督以鹽欵商股難集奏請撥直隸海防捐銀五十萬兩合瑞記洋欵三百萬兩先築松滬　同年派盛宣懷爲蘆漢鐵路督辦大臣　同年十一月委直隸候補道張振棨爲漢蘆鐵路駐津總辦鄭中陳名保爲會辦英員金達爲蘆保段總工程司　光緒二十三年四月二十六日蘆漢鐵路總公司與比國銀行工廠合股公司(以後稱比公司)在武昌訂立借款草合同十七欵蘆漢鐵路總公司成立後奉旨准借洋欵先與美商議借要挾多端次與英德兩國議借蘆及粵漢均未成議惟比商條駐京公使薦引條件較輕遂由督辦盛宣懷與該公司代理人呂西海沙地在武昌訂立草合同十七欵　同年六月二十六日蘆漢鐵路總公司與比公司代辦人比京工部總工程司德福尼工部頭等工程司愛蘭在上海訂訂合同六欵　同年六月廣西鐵路官局與法費務林公司總理義訂立廣龍鐵路勘繪合同十條　同年設蘆漢鐵路總公司於北京初設東城甕兒胡同嗣移綫胡同旋遷東長安街定名蘆漢鐵路總公司　光緒二十四年二月淞滬鐵路工竣舉行通車式同年閏三月二十三日督辦寧鐵路大臣盛宣懷與英怡台洋行訂立滬寧鐵路草合同二十五條總理衙門准英商怡和洋行承辦自滬至寧鐵路督辦盛宣懷與怡和彙代滙豐之英國銀公司磋議草合同二十五欵是日簽押並派員隨英工程司瑪禮孫等測勘線路

協約國對勃之和約

協約國之和議條約已於十九日早十點卅分在魁道修呈交勃牙利和議代表限於二十五日內陳說一切又電云今派正式宣布對勃和約之梗要云魯滿尼亞國勃牙利之邊界仍舊但以小部份之領土讓與約谷斯拉夫其中最重要者乃斯丹麥扎城鎮等其南方之界綫係由巴斯麥里東南八里至吉爾克而達利特仍爲勃牙利境界其東南佔有土耳其境界一小部勃牙利將特里斯境內未經讓與他人權利一概讓與協約國而勃牙利已得協約國申明將來協定愛琴海之口岸勃牙利承認英國爲埃及之保護國和約之陸軍條件約定勃牙利陸軍應爲自由組織而不得逾二萬名亦不得建築礮台製造或運毒氣燃料機關砲車及鐵甲車等軍機至於軍火之製造應指定工廠由國家管理其出品應以上述軍隊所必需爲限勃牙利戰艦及潛水艇等應移交與協約國或將炸毀蘇菲亞之無綫電報台應由協約國以勃牙利之財源不足賠償一切承充其所能賠償之欵定爲二十二萬五千萬佛郎此係應分期每半年付給一次未付之欵應付息五厘並須有預備令以爲一九五八年若未依約付欵時清還全數之用協約國委員會應行管理徵收支付某項一賦稅以供現時賠欵之用勃牙利允許將戰時所奪取之文籍古物美術等送還希臘羅滿尼亞與約谷斯拉夫等國並以牲畜賠償其所奪之馬匹勃牙利因欲特別賠償其所毀之塞爾維亞煤礦允許於後五年內將陝尼克勃牙利國家煤礦所產煤炭每年撥出五萬噸給與約谷斯但協約國委員當以此等付給之煤不得有防害勃牙利經濟之生命呈交勃牙利和約之程式不甚熱鬧約歷二十五分之久報社及人民亦不甚注意勃牙利國務總理演說云勃牙利受陰險之徒勢所逼加入戰事違背勃人之意凡主謀之人將受重罰云云

三炮台香烟

到底是好

講究香煙之優劣

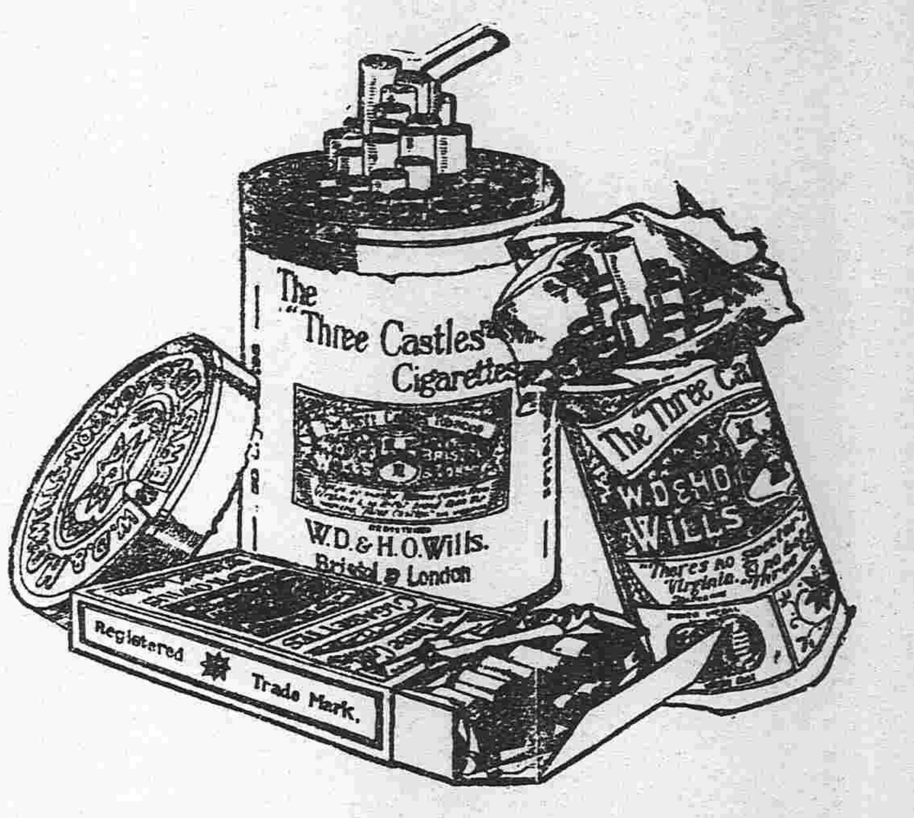

三炮台實在是好

馳名久遠到底是好

中國各大煙店均有出售

英美烟公司

確在英國名廠製造

(94)

中日編譯社廣告

本社應社會之要求辦理中日兩國文字編譯事務營業要目如下

一繙譯製作中日商業廣告 一繙譯中日兩國官私文件 此外一切普通文字均可代辦 希望者請至小西邊門外六號德房本社接洽可也

營業 低利放欵經理存項 包辦實業接濟資金

奉天浪速町

東洋拓殖株式會社奉天支店

特色 資本金額二千萬圓 債券發行額金三千五百萬圓 利息低廉期限從緩不分中外特別克己接洽和睦莫煩紹介擔保物鑑定價對借欵每千元只取四元不取他項費雜

化痔

痔瘡之種類甚繁有牝痔牡痔脈痔腸痔之分又有色痔血痔氣痔之別究其患痔之原大都濕熱下注酒色過度房勞過度以致筋脈橫精氣脫泄飽行房陰虧熱甚或痔者爲痔膿血淋漓待長數寸或成塊或痛或癢者爲痔漏本主人營家傳秘製化痔丹無論痔內痔外痔漏結核成膿黃水紫血脫肛新舊痔瘡用此丹白開水送服一日三次五日斷根永不再發十年百試百驗極危之症極重之痔一料包好每料三瓶現洋二元八角每料六瓶四元另有雙料化痔丹每料包好現洋四元內服外搽去痔如神每瓶壹元另製包愈惡痔外搽膏每瓶五角速見功效 上海盆湯弄崔氏蔣香廬分行全啓 奉天大南門裡金銀庫東胡同蔣香廬

遺精聖藥 媧皇補天丹

精者人身性命之根源凡人未交媾之時其精涵於血中及至交媾慾火動極周身流行之血至命門變爲精乃人身至寶何等愼重若有尤媾之時忍精不泄或幼年誤犯手淫精竅不固甚至夢遺滑精不舉舉而不堅或見色流精未交先泄或既交不久此外亦有勞心太過相火妄動以致遺精者本主人得祖傳秘方有回天再造之功出神入化尤妙專治精薄精冷陽萎遺精及以上諸症功能填補壯陽種子補先天之不足培後天之基礎雖曰白髮老翁多病男子亦能復舉如或不信請連服一月能至行房時自然腎關堅固久戰不泄且精厚如膠種玉可必本主人如出言欺人誓爲京血動物每瓶現大洋七角總發行上海盆湯弄崔氏蔣香廬○奉天大南門裏崔氏蔣香廬全啓

現大洋二圓每料五瓶現大洋八圓○另製遺精必愈膏藥按貼命門能攝精不泄每張現大洋一元

新到森氏拔毛藥膏○此膏能拔頭髮胡鬚及一切不應生之毛均能拔去每瓶現大洋一元

婦科調經宜男丹

婦人經水一月一行謂之信水方書以爲熱虧則或寒然亦不盡然也且婦女信水易虧而難盈昔傳古方多以辛香燥熱之劑以暖子宮不知辛熱偏助陽氣燥灼精血况婦女性情多氣多鬱氣多則火旺鬱甚則血滯或行經反常子宮寒冷經水或腹痛赤白帶下或氣血兩虧面黃肌瘦崩漏癥瘕淋濁刺痛此皆衝任有損焉能制約經血其元氣虛而經愈不調由此諸恙叢見百病叢生孕育之道是以難也本屬經血秘方誠心濟世秘製是丹功能調和衝任之血平肝鬱之氣覺去凡生一新開鬱解悶暖宮止帶聚精旺血固本調經濟陰壯體去瘀生新切等症服之無不應手奏效行見陰陽和而萬物生矣婦女服此老蚌亦能生珠素未生育之婦宜服亦受孕矣晚年之藥稱子之仙方故美其名曰宜男丹服經驗萬人婦女效勝婦人久服是丹男女服參茸壯陽酒玉縮人稱婦女每料現大洋八元上海盆湯弄崔氏蔣香廬主人謹啓

奉天大南門裡省立女工傳習所隔壁崔氏蔣香廬藥房獨家出售

上海 人壽醫院 藥室 餘年氏 秘製

珍珠鏡面散

洗脂製羊珠粉散專治男女老幼面上雀斑粉刺煙容酒刺等類統能治之雙料每瓶五角每料現洋單角半

沈製生髮膠

男女老幼脫髮禿頂包可重生新黃髮能轉白鳥黑大瓶現洋一元五角小瓶貳角半

美國威爾生物製 奶香白玉粉

閨閣女界可代用粉而滿香芬每包一角

上海羅發製藥公司 湯森氏 最新發明美容奇藥

生毛髮藥水

此藥神效奇驗速長毛髮凡極後病血枯燥禿及之髮之生亮黑荒也去爲之天大現每元元打洋壹拾

治雀斑 愈斑光面水 斑藥

此藥專治雀斑及汗斑風等癬有擦症數神遇之效可間極光人面退家如美也鏡容要洋每瓶壹元

治酒刺 面皰藥水 刺藥

此藥專治面皰酒刺粉刺風精赤等症鼻只須將水擦于北處過即效能患再愈者見夜即痕減跡靈誠藥每瓶洋一元

美容 皮膚白色素 奇藥

此藥能令肌膚潔白細嫩皮膚上老男幼諸不美之症此見效奇妙擦立見真也神每瓶大洋一元

痰

咳由痰生痰消咳自止故止咳必先消痰此理人盡知之試問痰何以消最靈的消痰藥品係何種則人皆茫然矣僕體弱患咳多年消痰無法恐久咳成癆遂不惜金錢日謀消痰之藥凡流行海上及普通治痰者莫不購食其如服藥雖夥痰咳益甚咳愈甚則痰愈熾日廢飲而夜不眠神疲力乏骨瘦如柴癆象已形勢極可怖厥後購得崔氏驗製半夏麵照仿單旦夕服之以既其效驗孰意一吞服未幾忽思睡醒咳止而思飲即痰亦不便且續購半夏一打服未罄而痰若失止咳竟止體亦健於今三年痰咳斂迹可謂海內止咳消痰之無上妙品也爰述大畧以資介紹痰咳者○直隸務處王品山謹啓○奉天大南門裡女工傳習所隔壁蔣香廬誌

價目每大盒現大洋一元二角四角 每小盒現大洋一元二角 打現大洋十三元二角 小盒試服現大洋二角

批發格外從廉 外埠郵滙極便 郵票概作九五

花柳 哈郎清血丸 良藥

原名 哈郎清血補身丸

此藥專治

◉楊梅結毒 ◉魚口便毒 ◉疔瘡橫痃 ◉五淋白濁
◉尿道糜爛 ◉小便不通 ◉全身發疹 ◉頑毒入骨
◉關節疼痛 ◉眼花朦朧 ◉毛髮脫落 ◉痔瘡並發
◉咽喉疼痛 ◉聲音枯嗄 ◉鼻梁崩壞 ◉陽莖腐落

等一切難症若能服用此哈郎清血丸則將其病原之毒菌驅除根絕淨盡無有再發之虞實爲環球無比之靈藥也 近有售同名之假藥者賜顧諸君請認明順和堂大藥房字樣及骨牌之商標爲要各埠大藥房均有代售

藥價 大瓶大洋二元每打二十元小瓶大洋一元二角每打十二元

哈郎清血丸必有此商標謹防假冒

梅毒淋毒下疳魚口諸症確實者以哈郎清血丸第一 雖坊間多有賣藥而其効能無論何人苟染此症必須速服此哈郎清血丸勿爲他藥所惑

本舖 大阪清水谷西之町 順和堂大藥房

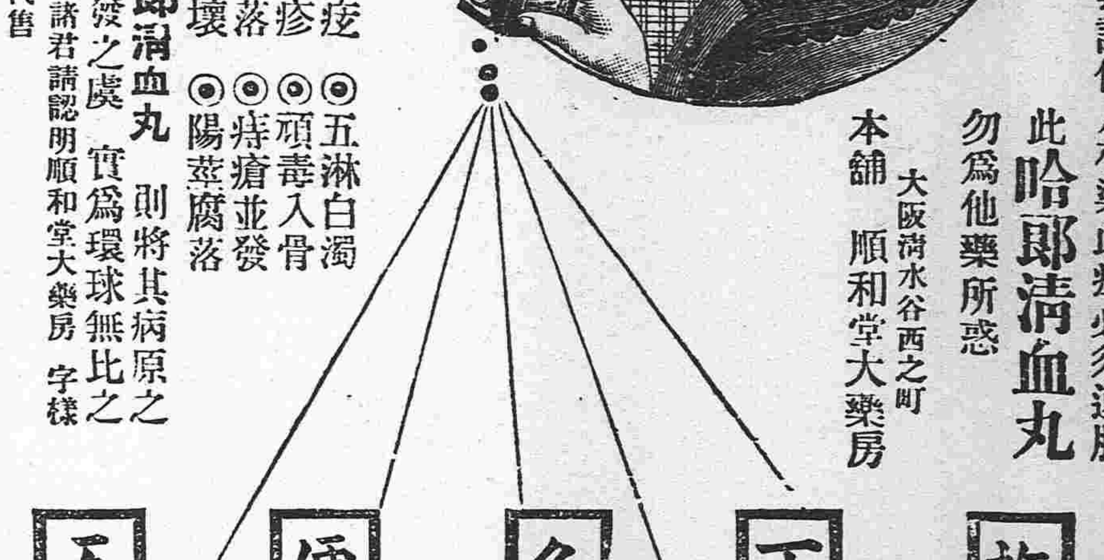

恭頌奉天警備馬四營第三隊隊官劉成德隊長史

廣有之德政

劉史二公久歷戎伍頗富經驗自駐防本鎮以來軍容整齊紀律嚴明湖自駐防軍以來以致本鎮土匪歛跡閭閻不驚尤可嘉者對於商農兩界格外注意凡什兵購買物品務令均照市價不准仗勢痛嚇商農各界受惠殊深公民等特登報端鳴謝

昌圖縣金家屯農務會公啓

爲聲明事查本公司木把王鴻玉王鴻令等違契背約私移欵項勾通復裕合發放木三張前經本公司依法呈控雖經安東地方廳八月廿日判决本公司業已依法上訴是本案判决未經確定該木商究有不可知深恐不法之徒私將所爭之木牌出賣復恐接買之戶不知其詳致釀糾葛用特登報聲明以杜爭端

安東丹華火柴公司啓

這個是—這個

這個和合藥水是現在中華民國紳士淑女之間很稱讚服用之藥水

新發明之強壯劑名曰和合藥水現有補腎之功又有健胃之力能治陰萎其效可驚凡衰弱性刺戟性神經衰弱性各種陰萎及射精無力臨事早洩等症服之均奏奇功大瓶二元小瓶一元

各處藥房均有出售

虔製本舖

泰昌製藥有限公司

東三省新聞

▲奉　天▼

●請定巡閱使官制之詳情

張巡閱使藉解決寬城子事件要求中央訂定巡閱使官制 業見本報電訊昨據政界人云張使此番之要求實包括東三省軍事民政外交司法財政等項一律爲巡閱使掌握 而言（較前清總督制尤有過之）以爲現在中央縱不予頒定事事亦未嘗不從但於名分上究不免令人訾議故呈請速即頒定近據中央消息已將如所請矣

●巡閱使有改任經略使消息

張使擬統攬三省大權要求中央規定巡閱使職權 中央從情度勢行將應允惟巡閱使之名稱只限于軍事範圍而止若使兼領民政名實頗不相符因之擬將巡閱使之名稱改爲經略使至其行使之職權即擬照前清時東三省總督制度之規定云（痕）

●張使電催速開和議

頃據某要人云張使以王總代表抵滬多日尚無開議消息誠恐夜長夢多發生難題昨特分電政府及北洋各督軍其電中大意以和會停頓日久際此南北代表接近之秋亟應催促開議俾免再生枝節 末云和議早日解決庶可群策群力一致對外云云（修）

●張使否認裁減軍費

據軍界確息中央以財政奇絀亟謀裁減軍費日前張使曾接電令裁撤軍隊以蘇民困張使以軍隊關係勢力方今日圖擴充之不暇焉能收束聞已覆電反對 其大旨謂東三省當東北邊防之要衝沿邊過激派正肆猖獗軍防支出實難核減再派援各處之奉軍爲國宣勞勢亦難以裁減云云

●鮑吉督電薦鎮守使

吉督鮑廷九因阿城伊蘭一帶時有胡匪騷擾若無大員駐守殊不足以資鎮攝昨特來電力保第五旅長李鳴九兼充阿蘭鎮守使聞張使已有允意大約日內即可向中央保薦云（修）

●國慶日祝賀之預聞

十月十日爲我國之國慶日奉省向例舉行慶祝茲聞張使對于今年之國慶祝賀已飭令軍民二署分別籌備至發交之欵項及一切之舖張比往年尤爲降盛（此次剛新軍民二署即其一端）究其原因蓋不僅爲慶祝國慶對于我國戰勝德奧及恢復世界和平之慶祝亦擬于是日舉行云（痕）

●張兼省長考察縣佐

張兼省長以各縣添設縣佐原爲補助縣知事之不及乃各縣佐任事以來多有隨俗浮沉不自振拔若不嚴加甄別不足以挽頹風昨特訓令海城錦縣本溪等十二縣知事將所屬縣佐認眞考察臚列事實以憑核奪云（修）

●當局注意抗捐風潮

日前安東四五兩區鄉民因抗捐激起風潮嗣經防軍彈壓官紳調解已漸平息惟當局以納捐本國民應盡義務雖謂鄉愚無知究屬有人主使其首要應即捉拿嚴懲地方官亦應負責一俟查案委員回省即當分別辦理云（平）

●趙諮議奉派赴柳查案

軍署諮議趙世元當去歲與京柳河匪患正盛時曾派該員前往招撫往來奔走頗爲當局所嘉許日前柳河公民來省控告該縣知事陳亮功縱匪殃民當局以事關重大未便遽聽一面逕派趙諮議前往該處調查以便處治云（平）

●劉巡官奉電赴江

第六警察署一等巡官劉鳳池前在警察第二署時爲前任李署長所器重今李署長在江省經孫督軍任爲黑河警察廳長故電調劉巡官迅速赴江充督察長職務該巡官已於日昨請假北上矣（安）

●謝將軍來奉後之舉動

頃聞某方面得哈爾濱電訊云蒙匪三百餘名在大烏里地方日前被謝米諾夫包圍俘去聞此項蒙匪前曾與謝氏同謀獨立近因謝氏到奉與張巡閱使有所接洽故謝氏始有此項舉動云（群）

●院電提前發行八年公債

昨日省公署奉國務院電開八年公債條例經元首提交衆院惟八年預算案尚未通過致此項條例不克議決乃近來財政日益困難兵警餉糈尤關緊要不得已將八年公債先行公布提前發行五千萬元以維目前之急其餘俟兩院可決後再爲發行並謂此項公債關係重要擬認眞消售得欵救濟中央各省區無論有何項理由不得借用此項債欵云云（群）

●兩廳長請增經費

教實二廳先後成立開辦以來二廳長以規定之常年經費僅能維持現狀並無發展餘地於日昨晉謁張使因事關財政並不加以可否遂令其與王財政廳長商量辦理云（痕）

●高等廳催解罰欵

高等審檢二廳長以秋節在邇需欵孔急昨特行文各屬司法機關速將應解罰欵解繳來省並令不得逾限十日以應急需云

●闞旅長吞欵撤差

開往吉林之闞旅長子珍近因吞蝕兵餉被人舉發且有某師長在張使面前直言禀告張氏以心腹之人竟作不法之事大爲震怒當於二十三日急電闞旅長來省以便質詢一面將其撤差聽候查辦云（痕）

●七八兩月間銀行號實況

省城各銀行號與外商訂定條約緩期兌現整頓金融惟每月必須整理內容照會公布一次以示公開茲聞各銀行號七八兩月中大小洋票之流通額小洋票收回額及準備額發表如下七月份大洋票流通額東三省官銀號五百三十八萬二千元中行十一萬二千四百七十五元黑龍江官銀號三萬九千元交通行三千三百元小洋票流通額官銀號三百十五萬一千一百二十四元中行一百三十萬一千三百八十二元黑龍江十萬三千五百二十七元交行二十二萬三千八百六十五元小洋票收回額官銀號三千二百七十五元中行一千八百二十四元黑龍江四百零四元交行五百二十元現大洋準備額官銀號一百三十五萬一千元中行十四萬六千三百八十五元黑龍江四萬三千元交行二萬二千八百五十元其他準備金折合大洋數官銀號一百三十八萬二千元中行二十九萬六千六百九十九元黑龍江九萬六千元交行十萬零三千四百四十元八月份之大洋票流通額官銀號六百七十二萬八千元中行十萬八千四百五十四元黑龍江三萬五千元交行三千三百元小洋票流通額官銀號四百零七萬四千一百二十四元中行一百二十九萬九千一百九十八元黑龍江十萬零二千七百一十八元交行二十二萬三千七百十一元小洋票收回額官銀號七萬七千元中行二千一百八十四元黑龍江四百三十三元交行一百五十四元現大洋準備額官銀號一百二十九萬一千元中行十四萬二千三百六十四元黑龍江四萬二千元交行二千八百五十元其他準備金折合大洋數官銀號一百八十二萬二千元中行二十九萬四千八百七十九元黑龍江九萬四千五百元交行十萬零三千四百元云試算其八月份紙幣準備之比較官銀號大小洋幣合算大洋幣爲一千零十二萬三千一百零三元準備金現折合算備大洋三百十一萬三千元比較準備合三成稍強中行合大洋幣一百十九萬一千二百八十五元準備合大洋四十三萬七千二百廿四元比較準備合三成五黑龍江合大洋幣十二萬零五百九十八元準備合大洋十三萬六千五百元比較超過紙幣萬餘元交行合大洋幣十八萬九千六百四十二元準備合大洋十二萬六千二百五十元比較合六成五統觀各行號準備官銀號最弱中行次之交行又次之黑龍江爲最强按是不過爲表面文章其內容究竟是否相符吾人則莫能臆測矣（菊）

●被服廠監理易人

奉天軍用被服廠自富葆廉廠長辭職赴黑後該廠監理員亦即呈請辭差遺缺昨經張使委使署參議劉矩秋接充云

●白營長宴會同官

奉天憲兵營營長白子成爲聯絡友誼起見特遣弁役在德際樓定席數桌邀請瀋陽縣知事朱藹亭及軍署各課長等十名定於二十四日午後四鐘宴會云（旁）

●何局長解欵晉省

安東木稅局局長何厚琦前奉財政廳訓令庫欵支絀需欵孔殷速將所收欵項措數解省以應急需該局長乃於日昨携欵來省解繳云（安）

●汪視學報告視察情形

張省長據省視學汪秉文報告于日昨回省視察双山縣學務情形略謂該縣一區第一國民學校教員王宏甲第四國民教員時雨潤教法稍差應令力圖改良以覘進步其第五國民學校教員王福臨不稱厥職應請撤換云云

●騎砲二團聯合操演

張使以秋高氣爽適合軍人之操演故特飭令騎砲二團昨日赴北大營舉行聯合操演一時軍容整肅號令森嚴觀者稱讚爲之一振惜乎騎兵所乘之馬多不整齊而其一切裝備亦多不完備殊形缺點耳（痕）

●意國煙販押解晉京

稽查處偵探某前在京奉車站捕獲意國人之販煙者一名並搜出煙土二十一斤帶處審訊後即交交涉署核辦該意人已供認販煙不諱經張使派員於前日早押解晉京交由外交部與該國公使處理云（痕）

●運動教育會長進行觀

瀋陽師範學校孫其昌校長運動教育會長現在進行甚力緣孫氏鑒於近年各團體首領每獲優勝權力非僅權利爲然故不惜犧牲金錢盡力聯絡猶恐力有未逮更請求王永江廳長爲之幫忙云（柯）

●師範校聘定學監

省立第一師範校長一席已由高師教務主任栗紹如充任栗校長以整頓教育之急務以得人爲必要學監一席關係重要昨特聘請高師學監汪星垣充任聞汪畢業於大學任教職有年定能勝任愉快云（平）

●派兵剿匪

張使日昨據興京縣高知事詳稱謂縣境大綱子溝西岔等處起有匪首雙山帶領羽匪三四十名非搶即掠民不聊生希即派兵剿捕等語當經張使電令東邊鎮守使處長馬龍潭派巡防隊一營前往剿辦云（旁）

▲長　春▼

●商人請撤附加稅

本城商務總會日呈請添設營業附加稅一項原爲補助司法及行政官廳之經費起見奉黑兩省均無此項附稅之苛政聞有商人陶某呂某等鑒於奉吉黑三省時局平靜張巡閱使總攬政務有一致刷新之勢此項稗政急應免除以蘇民困因擬具聯名稟件請巡閱使將營業附加稅撤消三省同一以免商民重稅之苦稟稿已脫不日即行投遞矣

●聶主任查視學校

本埠城區義務教育事務所主任聶陰庵原係吉林縣視學兼職在籌辦時期經營謀畫依往咸宜現因新舊校已陸續成立除督催學務委員認眞查視外於十九日上午親赴西雙橋外視查道立師範學校並師範附屬小學聞一二日內將縣立男女兩高等學校亦視查一遍以盡職守云

●十四歲之逃兵行刦

鄉三區營界興隆鎮甯業戶王立君於十九日遣更夫窯匠赴城送學生入校比及回家行至大房身前營見軍人三名携帶快鎗四杆初以爲保衛團兵毫不介意詎行至近前一兵將更夫攔阻搶去馬匹乘之遠颺餘二兵亦即逃避聞經日南嶺陸軍營部當派馬隊數名前往該處追尋聲稱逃兵掛去槍械在路行刦云云

▲吉　林▼

●學注音字母者注意

青年會馬總幹事提倡注音單字母一節已誌前報自開始講授以來成績甚有進步上次講授之後衆復議定自本星期內起每星期三晚間八時爲確定之授課時間無論新舊學員均可前往聽講

關於注音字母之書籍除由青年會臨時發給印刷講義外尚有商務印書館出版之國音淺說及國音字典兩種淺說寄到五十冊頃已售罄不日可望續到惟字典尚未寄到云

●限期掩埋屍棺

郭省長近因查得時疫發生以來死亡之人每多浮厝於接近居民之處即有雖經入土者而掩埋不深以致屍棺外露實屬有害衛生特飭令防疫局力爲取締分兩項辦法（一）凡暴露屍官應即赶速查明如係有力之家立即勒令埋葬（二）如係無主屍棺應由防疫局擇定相當地點代爲掩埋需用欵項作正開銷防疫局奉令後遵即規定實行擇定警廳義地爲掩埋無主屍拐凡在北山望雲山玄天嶺及東關砲臺口子一帶浮厝之屍棺或淺土薄棺有綻露之處以及城鄉各寺廟寄存之柩統限於十日內一律掩埋嚴密毋使穢氣外閙倘延至十日之外尚不實行即以無主論一律由局送至義地妥爲埋葬以重衛生

▲營　口▼

●金運使因公晉京

駐營東三省鹽運使金叔奮近因關係改良鹽務事宜特於前日由營搭車晉京面謁鹽務署長請示辦法一俟指示機宜即行端返署內公務暫委總務科長代拆代行云

●嚴懲律師之部令

地方審檢廳現奉省垣高等廳令開案准司法部令謂律師資格最爲高尚近聞各省區執行職務之律師大都四出兜攬情同訟棍甚有私吃鴉片包納稅厘宿娼聚賭哄鬧法庭情事即有一二爲官廳所懲戒者亦復徇情寬縱不加以法律制裁無怪風紀之日壞嗣後務須嚴加監督果有藐法行爲即交由地方檢廳提起公訴按律懲辦云

▲大　連▼

●國澤氏演說衛生

大連民政署前由東京聘請檢疫官國澤氏任職以來不憚勞瘁日前（二十二日）上午九鐘赴商業學校演說衛生事項約二十餘條無不洞中肯綮該校職教員及學生等莫不同深欽佩至十二鐘始行講完云

●川上氏公畢回連

大連滿鐵會社理事川上氏上月因有要項要公須赴北京辦理現已公畢於日昨（二十三日）上午乘神戶丸回連矣

●旅順銀行設支店

大連日商創辦之旅順銀行開市以來非常發達茲爲擴充營業起見特增資本金二百萬元設一支店現正在辦理一切定於十一月一日實行開辦云

●組織醬油會社

大連中日商人田中德三郎陳益三等以醬油一項爲連埠暢銷之品現特發起聯絡日本醬油製造業十餘家共集資金三百萬元組織遼東醬油製造株式會社計其股票六萬張由發起人擔任四萬張其餘則向大衆募集日前發起人已禀請民政署承領地皮一俟領妥即行開辦云

●民政署整頓旅店

大連民政署對於保衛地面非常注意現以各旅店留宿之客良莠不齊若不加意整頓深恐不免乘隙滋事貽害地方茲特規定章程三項令各旅店遵照辦理（一）如住宿客人形跡可疑者迅赴該管警署報告（二）晚間時逾十鐘無論何人不准留宿（三）如住店主人匿而不報經查出與竊事同罪聞已擬妥不日即行發表云

●關東商報將成立

大連小崗子西崗醫院主人邱子厚以報紙爲言論機關現與滿鐵顧問都甲文雄氏共集資本擬在連埠組織白話關東商報社已呈請民政署轉詳關東廳發給許可証聞林廳長頗爲贊成現已覓得伏見台某屋籌備開辦一俟擇有相當地址再行遷移云

▲哈爾濱▼

●高司令到哈

吉林鮑廷九督軍以東清鐵路沿綫一帶常有匪禍發生實於地方治安大有妨碍特派前駐哈埠之高鳳城司令督隊前往東山裏橫道河子五站一帶勦匪聞高司令已於前日十一時由長抵哈寓道外昇平街翼香飯店云

●日領事易人

哈埠秦家崗日領事佐藤氏近奉該國命令調回遺缺委佐佐木氏來哈接充聞佐氏已交代清楚已於本月十九日啓程回國云

▲西　安▼

●李芝榮又被監禁

西安收捐處自甯知事接任嚴加整頓所有該處賬目混淆已越九月之久尚未清晰昔將前收捐員楊生華判決徒刑八年已誌本報惟繼楊生華後任之李芝榮前被縣署監禁因病保出昨二十日甯知事以李接楊交代時楊既侵吞公欵李竟不報殊屬非是遂又將李傳案庭訊旋即收監核辦結果如何俟訪再誌

▲法　庫▼

●教育會改選會長

法庫教育會長已屆改選之期現經該會長通知各鄉會員於月之廿日以前一体來法二十日投票改選刻下各鄉會員均陸續到城將來選舉結果俟揭曉後再行訪誌

●晉省運動

法庫縣警察所長金某被本城紳商在省呈控奉批由省派員調查業載報端茲該所長以案關舞弊恐難掩飾日前特派王股員晉省安置現因調查未到該所長又假關界之名自行晉省運動省派調查員求其設法至該員能否受其運動容訪再誌

▲綏　中▼

●抗丈犯發還本縣

邑西北馮家屯張洛福馮恩馮林陳陰清張洛福等因抗丈被逮解省一案已逾半載有餘前因時疫盛行省城監獄罪犯稍輕者多蒙開釋張某等雖係抗丈並無作亂情事況已交地價照其情尤有可原故日前亦蒙解回本縣聽候訊辦云

●畝捐隨糧帶徵

本邑程知事到任以來凡事均力求整頓認眞辦理對於地方欵項尤特別注意現奉上峯命令清理田畝捐欵程知事歷辦地方公益深悉畝捐之弊端多在大戶而小戶反有多納者茲爲力籌平均之法呈請上峯將畝捐隨糧帶徵既免隱匿田畝又可多徵捐欵一俟奉到回批即將實行照辦云

▲柳　河▼

●請發保長委任狀

縣屬第一區南山城鎮保甲分所保長甯雨霖因病辭職已蒙允准遺職未便久懸經該區總甲長金耀廷招集鄉民公舉該鎮劉德忠接充現已呈請縣署發給委任狀以專責成大約日內即能發給以便該保長前往接事云

●袁巡官注意防匪

柳河警察事務所周隊巡官袁蓋忱爲人老成富有警政知識頗爲上峯所嘉許茲該巡官以汪所長旣已出外剿匪深恐城中旅店有匪人往來探聽若不嚴加防範貽害匪輕是以每晚除率警士經各旅店詳細盤查外並臨時設卡以資防堵巡官若此可謂任勞任怨云

●警長擊匪

柳河縣警察長汗黎初昨晚一句鐘時忽接第一區第一警察隊官張耀東電話報告謂轄境碗口嶺突來大股胡匪五六十人勢甚洶湧行將搶掠綁票人民惶恐等情該所長聞耗當率馬警三十餘名前往緝捕能否肅清尚不可知

▲黑龍江▼

●發放棉衣

駐劄勦匪陸軍二十七師百零八團團長崔鳴岐以刻屆秋涼各軍往山裡擊匪夜間下卡非穿棉衣不可日前特派員赴東流勦匪司令部領取棉軍衣數千套日昨運到當即發放各營軍隊服用云

●省公債還本展期

本省地方有獎公債已經兩次開籤在案本年十一月一日即屆還本之期財政廳以現在度支窘迫若照原期還本給息勢必窮於應付而影響所及或恐貽誤軍需特請省長將還本之期展至九年五月一日實行到期無論如何決不更改以重信用云

批　示

▲奉天省長公署批示

原具呈人劉財等　呈爲區官李永芝揑報五科請飭該縣查覆由　呈悉該民等在該縣呈控區官李永芝句串百家長揑報五科如果該縣乃派該區官查覆殊屬不合惟詞出一面得難憑信仰興京縣迅即徹查核辦具報勿稍徇延切切此批

原具呈人孔世貴　呈爲影射餘租永遠受累請查辦由　此案清丈局尚未查復到署應俟覆到再行核辦勿庸躁瀆此批

▲奉天財政廳批示

具呈人裕官古　呈一件爲懸照無地請勦界撥補以期課有所出價不虛繳由　呈悉查該民地照係王知事文藻前在彰武縣交代案內虧欵以之作押如係有照無地何以當時未懇呈請撤銷所呈殊不可信仰候令催王知事赶將欠欵繳清領出地照發還後另由該民赴縣呈請核辦可也所請緩繳欵一節著不准行副呈批發彰武縣查照轉飭此批

批民婦易樹氏　呈一件呈明原保唐家理情形由　呈悉該氏夫易象琛如何保唐家理外出係法廳之事本廳一概不知本廳只因唐家理交代虧欵向法廳索人該民如有寃枉自向法廳聲訴可也此批

冠蓋往來

▲龔貴恒氏（新民縣稅捐局長）二十三日晚由新民來奉

▲趙文富氏（振武新軍一團三營副官）二十三日早由奉回天津

▲李筱州氏（第一補充旅一團軍需官）二十三日早赴陝西

▲崔子厚氏（奉軍司令部軍需員）二十三日晚由京回奉

▲陶長春道尹二十四日早來奉

各埠銀及糧食行市（九月廿四日）

鈔票　大票　十日限　元

正金銀行奉天支店

大連電報

開原取引所（九月廿三日）

神皋雜俎（本欄歡迎投稿）

小說

短篇小說 毒蛇縛（三十）（儒丐）

來到前面。仍坐在茶坊裡。王小三問道。馮老爹。你看着怎樣。大概不是個壞人吧。馮翁有意無意的道。好固然好。只是我也顧不得許多。王小三說。老爹。你這是什麼話。你既然看着好。怎又顧不了許多呢。馮翁說。你別聽我的。我既然要資助他。當然是要帮忙。只是我此刻未帶錢。晚上我來。大料有幾十塊錢。他就能回去了。可是我看這人。還像可靠的。我的心。不但要資助他。還想要特別抬舉他一下子。只是此刻不能說。晚間我找你來。再從長計議。王小三說也好。說着。馮老翁自回家去了。這裡王小三。獨坐了一會兒。心說詫異。馮老爹不過是個凶頭財主。向常也沒見他作過一件慷慨仗義的事。今日怎的這樣大方。一個萍水相逢的人。他要抬舉他。但不知怎樣抬舉。或者這老頭兒真有眼力。看得這吳客人是個人物。誠心要抬舉他也是的。別忙。待他晚上來了。便知就裡。此刻我倒不必胡猜。正經把這話告訴吳客人。教他也歡喜。假如這吳客人由馮老爹身上得了實惠。他須不能忘我這引見人。想到這里。便去後面告訴家珍。家珍方自疑惑這馮老頭兒來的突兀。去的荒卒。正摸不着頭腦。見王小三來了。便問他說。王小哥。方纔這馮老爹是作什麼的。王小三說。客官。他是我們這城有名的財主。膝下無兒。夫婦間只有一女。平日很好為善的。並且他會相面。聽說客官在此困着。便動了憐惜之念。嚇我從恿他說。老爹你既可憐人家。何不出幾個錢。資助人家回鄉去呢。他說我得看看這人。好歹人。逃不出我這一雙眼睛。如果可以資助。總肯出錢呢。我說看看怕什麼。人家吳客人又不是大姑娘。怕人相了去。他方纔不是來與你談一談。到了前面。便與我說。家珍道。他與你說什麼。王小三說。他說這個小人兒我看着實在不錯。此刻雖然有點晦氣。日後必然有大出息。我不但要資助他。還要抬舉他呢。他說晚間來。先與你給了店飯錢。你看。這不是你的奇遇麼。家珍聽了。愁眉早已展開。便向王小三說。雖然是這個老爹見愛。也多虧王小哥你為力。（未完）

筆記

自適齋瑣記（張興周）

▲狂生

前清河間某。素負狂生名。當李文忠公執政時。好譏刺時事。每於政治之得失。輒加以月旦。公甚嫉之。陰嗾吏役蹤跡其人。而逮之於獄。然雖在縲絏中。仍徉狂不羈。自書一聯。既嘲公而復自嘲曰。莫須有三字沈冤。李相志同秦相。無奈何一聲浩歎。儒生今作囚生云云。後卒瘐死。嗟乎。世之懷才不遇者。往往本其抑鬱之懷。發為不平之語。有才而不善用其才。致令輕試其鋒。小則受辱。大則被僇。此劉郎有朗州之遷。坡公遭黃州之貶。以及青霞先生之蹈殺身之禍。有由來也。狂生快一時之筆舌。忘後日之安危。以施諸平常人且不可者。而乃施諸執政者。宜為鄉黨所僇笑也。不亦宜乎。

▲詠花詩

里有教員某。性嗜花。於學堂之東墻下。植草花十餘種。隨墻護以短籬。適盛開時。璀璨如錦。宛然香國。東鄰某巨室。有美數人。每值體操。輒探首墻頭。佇觀不去。笑靨嬌靦。與花爭媚。余為口占一絕贈之曰。春光無限暗中藏。日日東風着力忙。半壁短籬遮不住。墻頭微露幾枝香。

諧文

▲紅樓時語（二）（儒丐戲擬）

南北兩政府。雖然不是榮寧二府。卻也差不多。若以柳湘蓮語寶玉之言。說你們東府除了那個石頭獅子沒有一個乾淨的。移贈今日兩政府。卻也恰當。只不知誰是東府誰是西府。或者當時柳二郎不滿意於兩府。當着寶玉。不好概言。只單指東府也是有的。對於今日。記者可就不敢附會了。

方今在野的政客。立異名高。看着清曠極了。聽其言論。觀其架子。人人都像帶髮修行的妙玉。其實一肚子鬼胎。總忘不了寶玉。將來也不免走火入邪魔。

賈政罵寶玉曰。你看你近日滿臉私慾。也不知忙些什麼。我看今日大人先生。臉上沒有私慾的很少。不過寶玉所忙的是情。今人所忙的是利。清濁之間。不啻天壤也。

今日的政客。有何高尚思想。不過皆賈赦之流。一心要討鴛鴦作小老婆子。便躊躇志滿了。就欠賈母罵他。

戲評

燕臺歌舞（愛菊）

▲常久如之雙鈴計

常久如之紅鸞禧。混存旖旎。情意纏綿。唱工清穩。神情周到。余已評論之矣。茲請論其雙鈴計。此劇與紅鸞禧絕然相反。須做得凶狠潑辣。始為合格。久如戲多偏於絕情之作。以意度之。必不能達到好處。孰知其結果出人意外。不獨描寫風情歷歷如繪。形狀凶惡。亦是驚心駭目。可作情天捧喝。可為薄俗針砭。有益社會。豈淺鮮哉。出場海慧寺趕會。清新絕麗。光燭四隅。足勾浪子神魂。路中隨意勾搭。亦合小家婦女狀況。見賈却子時。眉挑目語。容光四射。一顰一笑。皆足令人傾倒。賈各之神魂飄蕩。傾仆於地而不覺。良有以也。假買線各與賈勾搭。做得醜明伶俐。純任自然。翌日重會。故作莊重。以試賈心。喜怒無常。已露價點。從賈名之惑於色而不悟也。夫婦交付物件時。見刀眼神一眨。突露凶光。蓋殺機動焉。喚賈商議。幾句口白。凶狠潑辣。觀者為之膽戰神驚。嬌舌不能下。許馬思遠時。神情機警。潑悍已極。見馬出錢和解。即藉以要挾。刁頑陰險。得尺進尺。不啻為萬惡社會寫真。其感人深矣。法庭對簿。亦奸猾亦機變。描畫手細膩。情景逼真。苟非靈心慧舌。能為此哉。

幾勝十百倍於蘭芬。豈其貌勝於芬歟。抑別有故歟。奴香貌雖平平。而言語溫柔。舉止文雅。復以英雪之姿。國事天下事能一一辨論。觀其勸客戒酒。並愛國保民等語。實能籠絡一般遊客。而蘭芬以嬌艷之資。負少年之血性。應酬不能周到。語言更無足取。喜怒不常。舉動無度。因之失客人之感情。惹大兵之侮辱者。不知凡幾。故門前車馬。漸次蕭條。陳以才著。李以色聞。卒至才勝於色。蘭芬昧然不自知。當翩翩以狀元自負。何自高如此。倘能於舉止性情言語諸端。一易而新。齊改前習。則妙香必不能望其項背也。

品花

▲群芳彙誌（劍俠）

夢隱琴玉。年十九。江南無錫人。明眸皓齒。倩影亭亭。招待遊客。尚無時髦惡習。友人孤君與之來往甚密。

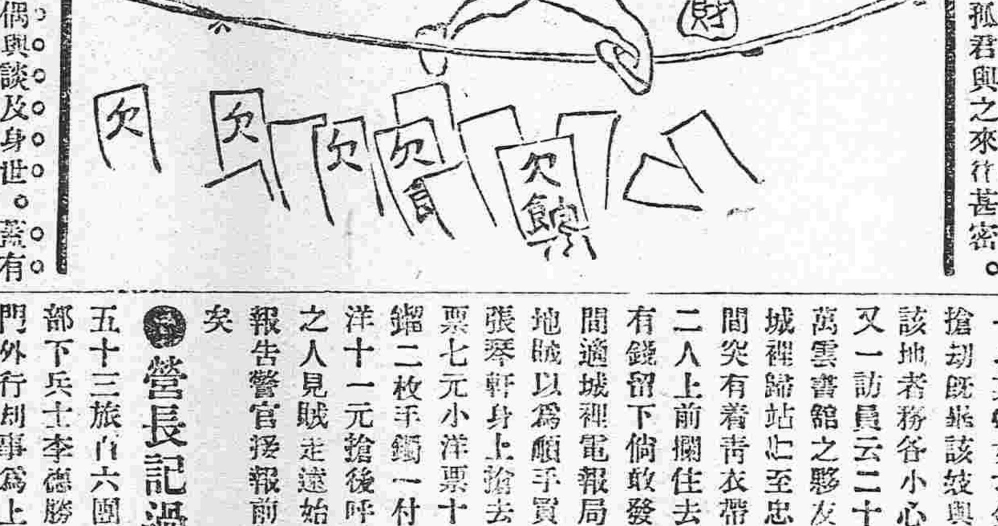

余昨過從妝閣。偶與談及身世。蓋有難於言者。痛老翁之長逝。愈覺家貧。隨阿母而孤居。遭遭兵燹。詎料為奸人騙出。操此賤業。非所心願。余以為胡不擇良而事。校書黯然半晌。始言曰。儂所希望者。固屬妄想。然既失足。豈能一誤再誤。嘗觀姊妹行中。先後脫籍者。已不乏人。終無美滿結果。儂雖未嘗此中滋味。然已數見不鮮。由此觀之。孽海茫茫。前途可畏。校書之志願如是。殆別有懷抱者耶。

龍雲閣王香君。新自津門來。香巢甫築。名振一時。余前偶過該班。驚其艷。含述大器。已美之不置。昨過老彭告余曰。君不見大西門裏華興門首所懸之放大半身倩影。非香君乎。未幾誡往。歸視良久。直天生一幅美人圖。歸寓遇同印度國小白臉芸黑子等。買車西下。偕訪妝閣。校書本工皮簧。唱一段馬前潑水。抑揚頓挫。頗有汪派之風。偕余為他友拉入別部。未得滿意而歸。小姐子天生玉質。嬌媚無匹。將來不知那個小夥子。有此艷福耳。

雜報

▲奉天▼

搶案誌聞

車站附屬地忠魂碑左近地方向稱不靖故每至更深夜靜時車輛極少往來昨聞二十二日下午七時許有洋車八輛經過該地者係由城內赴站者就中有該站平康里某班姑娘及其客人某甲行至該地即由樹林中闖出兩匪手持快槍嚇阻去路同時四輛車上之乘客亦即下車帮同該匪將某甲衣服搜行剝去只留小褲褂一身某妓女之金手鐲及耳環亦被劫去搶劫既畢該妓與客仍由車夫拉去來往該地者務各小心焉

又一訪員云二十二日午後七時許西站萬雲書館之夥友張琴軒帶妓女張福由城裡歸站亡至忠魂碑與安遼牧場之中間突有着青衣帶草帽之三人出自路傍二人上前攔住去路一人出手槍威嚇曰有錢留下倘敢發聲立即槍斃正在脅迫間適城裡電報局員呂丕珍坐轎車過其地賊以為賴手買賣亦即擋住強搶計由張琴軒身上搶去長短綢衣各一件大洋票七元小洋票十元由張福身畔搶去手鐲二枚手錶一付又由呂某身上搶去小洋十一元搶後呼嘯一聲鳥獸四散被搶之人見賊走遠始敢至千代田通派出所報告警官接報前往拿捕早已不知去向矣

營長記過

五十三旅自六團一營營長王某日前其部下兵士李德勝與輜重營兵士某在邊門外行胡事為上峰所知以該營長離非縱兵為匪究屬管束不嚴從輕記大過一次以示薄懲云（平）

稽查犯煙

督軍署稽查李某素有阿芙蓉癖自煙禁嚴厲以來伊乃自恃置身軍界終未戒除日前正在家中吞雲吐霧時不知因何得罪某人報告高等廳當派法警數名將李某拿獲連同烟槍煙泡一併解廳科罰云

車戶呼籲

南路勦匪司令部軍隊當奉命出發時曾四出抓用民車以為輜重之用計今數月被抓民車杳無音信非但不給車資各民戶來省申請經張督軍令行南路勦匪司令詳查報云（旁）

不顧名譽

某女校教員某女士性聰穎惟誤解自由二字乃與男教員某眉目傳情陳倉暗度以致校內人言嘖嘖因此之故該男女兩教員均被解除女以在奉無顏出頭現赴北京求學以掩其醜該男子則現在居家賦閒云

僱工竊欵

大西關住戶秦雲橋雇有車夫胡萬增者服務有年毫無過犯不意二十三日其主人全家出門留胡某看守門戶胡乃竟將錢匣打開竊去銅元票三十二元奉票十一元至主人歸來胡某託言赴街有事一走不返經秦某點查有錢失去四十三元即時追尋已無下落矣（菊）

丘八行兇

有陸軍某營兵士數名日昨在大西關某賭場博輸洋三十餘元因無錢償還有意圖賴詎該賭場主人亦係虎而冠者非令某兵士還清不可該兵大怒竟將所佩刺刀抽出竟欲行凶當經傳寶盒之王某向前阻攔未致刀傷一時賭客大譁紛紛逃走偏經魯仲連出為說合始行他去徵聞該兵擬舉發該賭場於當道云（菊）

魚肉鄉民

城南大張爾屯村正海恒泰本係市儈出身魚肉鄉民無所不為凡民間繳納之國課及警學各欵伊即從中私飽並以鄉正名義對於鄉民時有敲詐情事一般鄉民因缺乏自治能力均敢怒而不敢言（痕）

暗娼宜禁

城裡皮行警察分駐所南隣劉家大院內住有賣某者曾在衛生澡塘充當伙夫因入不敷出遂令其妻作皮肉生涯其妻本係大坑出身正遂所欲因之一般無恥之徒往來不絕敗壞風俗莫此為甚獨該分駐所近在咫尺儻若罔聞洵可怪也（痕）

煙販潛逃

小南關大街某小藥舖主任楊得才因販賣大煙結識大兵頗獲厚利惟楊某供給大兵之小費爭奈人多分之則少時向需索楊大有支持不住之勢乃將家中什物變賣一空趁大兵未索小費之際攜家潛逃他處矣（柯）

▲來函照登

盛京時報大主筆鑒昨閱　貴報九月十六日登載駐伊奉軍騷擾消息一則不勝詫異緣該軍到伊以來所住房屋均經警察代覓指定幷無強佔行為至打坑糊棚以及碗箸零星什物該隊俱按工料價值隨時付給外如吃用等物亦皆公買公賣更無任意索取及攪擾行為各商號當吉奉軍來往之際均照常營業近更相安無事有何損失之可言總之該軍所需無一非警察代辦由伊照價清付與商民幷無直接何云騷擾事貴徵實誣罔難描本所以事實攸關難安緘默為此函請更正幷候

著安　伊通縣警察所九月廿日

▲長春▼

胡匪正法

本埠前有胡匪張百勝到處搶掠商民不堪其擾幸經駐長陸軍拿獲訊明實供於二十三號綁赴刑塲槍斃示衆聞該匪年方二十有四係奉天人似此男兒好身手詎不惜哉

防疫舞弊

本埠月前時疫發生即籌防疫事宜意非不善奈防疫人員強半藉公營私每於外間病死者以多報少自為形容防範之功以少報多預備多報開消地步藉以邀功此等流弊罪該萬死至各區所報之數併院所之數均有細冊容訪再誌

▲大連▼

捉獲土販

大連東公園町居戶王德云久販煙土發財甚鉅現為德順東號某客代存煙土十九包待價而估日前竟被秘查劉海泉調查明確遂帶暗查數人盡行搜出並將王某捉獲一併送交民政署究辦矣

妓女自盡

大連小崗子遊廓四號妓女王翠蘭年甫十九姿色可人前晚不知因何吞服煙膏多許頃刻斃命掌班某當報該管警察派出所檢驗無異飭令備棺掩埋矣

▲蓋平▼

承審得人

縣公署首席承審孫樞臣法律非常熟悉日昨開庭審理片言折獄所有判決各案均各佩服初無嫌怨司法如孫誠可謂之得人云

派員勸導

本邑農會長周興邦現以振興森林洵為實業之基礎若不從速提倡殊與林業前途難期進步現擬派四路勸導員專事勸導種植森林一俟派定即行分路勸導云

▲海城▼

查獲胡匪

警察四區第三分駐所駕掌寺巡官石寶峯日昨帶警梭巡查得胡匪姜洪恩當即捉獲並快槍一桿帶所嚴訊供認為匪不諱遂即送縣以便懲辦云

糧價何貴

時值中秋新糧陸續上市高糧一元一二角粃米一元四角詎糧商故意居奇粃米仍售一元五角較之高糧一元一二角獲利甚厚前此青黃不接之際糧米昂貴無怪其然現已新糧上市廉價收買昂價出售奸商之圖利何一至此耶

▲鐵嶺▼

澡塘開幕

東關小橋子胡同四海泉澡塘因生意賠累勢難支持遂於本月上旬歇業既經鋪東等以澡塘營業極為適當即將該房租妥從新修理整潔於十九日開幕云

▲孫家台▼

秋收成績

闔原全境秋收業已告竣昨廿二號上市之粮石紅糧每斗票洋七吊八百文元豆十五吊五百文論之農人今歲收成若何據云除元豆粳米谷子照七年減收三成外餘如紅糧尚屬最佳開戶民食不致維艱亦未始非小民之幸也

豆價提漲

本屬南街特產物取引所向日所講之十二月半及來年一月十五號之元豆行市時有漲落前每斗二元左右落至一元八角五六分旋復漲至一元九角近二日間又提至一元九角七分探其緣因均受奉省錢法毛荒之影響云

委員辭差

驛東小孫台開原稅捐分局委員羅紹棠允任稅差已愈數載近日不悉何故驟請長假聞業經局長姜承業允准遺席另委方某前往接充云

▲郭家店▼

重修馬路

本驛中國地馬路入夏以來因雨水連綿多有被水冲壞之處日前商會會長邀集各商號執事開會提議修補各商號各出苦力一名從事修理當經雲集當財東張雲程監理一切理值秋收已竣新糧上市來往車輛咸稱交通便利云

糧價低落

本驛存糧各棧前因旱象已成秋收無望均抱居奇之心各色糧食任意提漲近因秋收告成尚有七八分高糧已由一元九角落至一元四角小米由三元六角落至三元左右粃米由一元八角落至一元四角其餘雜糧亦漸漸落人情平穩云

▲西安▼

拿獲匪首

邑東北夾信子鎮有王佛全者清光緒年間曾在該屯中自稱皇帝被獲懲辦其子王某漏網流為胡匪報字王崇山又稱大太子前同匪徒將東豐縣袁某之子綁去勒贖並將袁之幼子斃死昨該匪率同黨羽竄至西安界被登杆河范滙川保長拿獲經東路總甲長孟子雲送往保甲辦事處轉送縣署法辦云

▲西豐▼

土販被獲

本邑拉呼達團老虎洞溝住戶張羅鍋於上月二十八日來埠懷帶煙土兩許被一區警士某瞥見將張羅鍋帶至城內大十字街華昌泰旅館搜出所帶之煙土當即帶回一區如何懲辦俟訪再誌

▲綏中▼

商會較斗

本邑商會向由捐局與各糧商斗店領出斗帖四十張計官斗四十面以資買賣糧石歷年秋季較斗一次現屆秋收告成糧車漸漸上市各商使用之斗業已經年為日既久難免有不準之虞故日昨該商會通知糧商斗店將斗送會較量並僱工人六名每日以古存陳小米較準後方始散放各商使用云

勒價贖票

邑北興城羅家屯住民李顯揚前被票匪張洛香綁去曾誌前報現已半月有餘未能贖回聞該匪索價過鉅非十萬吊不准回贖李家雖屬殷實若干巨欵籌措維艱究竟如何容訪再誌

本館業營部啟事

招募代派處

奉省　安圖縣
吉省　濛江縣

新設派報處

本報在開原東兩鎮夏家堡子八家鎮新設派報所委任辛棠珙為經理員仰該鎮各界諸君訂閱報章或登告白等事請向辛君接洽特此佈告

金票 ... 九月廿五日限　十月十日限 ... 平均　最高 七十二度六　最低 五十三度一

慶 張四虎 金小山 高鳳樵 張翠仙 金翠寶 功 第 小桂昇 天水關 金翠紅 德雲仙 小月秋 金 小 四鄭線 往北車

原料係小麥之蛋白質 美味滋養爲天下第一

日英美法 特許專賣

味の素

無論何菜亦可隨意使用也

九重綠香皂
芝蘭黑香皂

此香皂本以驅除汚穢之葯料與保護皮膚之葯料配合而成無論如何烏暗之皮膚一經洗濯肌膚自潤香氣馥郁裝製完美誠有一無二頂上佳品謂予不信請嘗試之

志仁堂雙層化積膏

本堂於早年發明新法創成特別雙層化積膏一種功效神速與衆不同現已暢銷近遍三省遠達京都北洋各寄售處共有七百餘家非實効實驗斷不至此此膏專貼男婦氣積血積寒積食積心胃疼痛胸膈脹滿氣逆不舒噎膈反胃氣臌水臌癥瘕痞塊痢疾泄瀉腎寒腰腿筋骨疼痛手足麻木男子疝氣腎囊潮濕婦人經血不調經前經後腰腿疼痛赤白帶下子宮冷寒久不孕育並治小兒乳積疳痞蟲積偏墜等症此膏收効甚速少者六五日多者十餘日不但積消聚散而且健脾衛生誠膏藥中之妙品也此膏每份兩張紅白藥面每包合洋五角買十份加一份買五十份八扣收款

寄售處

山海關 永順和　吉林 興順恒　卜魁 德增長　錦縣 益興公　梨樹 富盛泉　岫岩 復元公司　熊岳 廣順利　遼中 萬聚長

營口 富有長　西安 福合慶　西豐 福長太　遼陽 福春興　安東 豐泰益　新民 福賜生　長春 文萃堂　大連 信成便

蓋平 恒昌德　法庫 德生永　廣寧 東福益　臨江 東和長　五站 富盛通　千金寨 恒興茂　鳳凰城 恒意德　哈爾濱 天豐源

海城 永泰豐　公主嶺 三合公　寬甸 公順勝　伊通州 瑞升當　盤山 德慶隆　安東 益增遠　洮南 正心合　大孤山 豐泰利

興京 德順永　孫台 增益昌　大連 協茂盛　通遼鎮 資隆興　海龍 公議當　懷仁 福記號　鐵嶺 永慶東　開原 增益昌

綏中 德發長　懷德 雙興隆　朝陽 聚合潤　通化 謙泰益　八面城 巨源合　彰武 同義合　遼源 天合與　柳河 義與成

衛生時症丸

專治四時感冒時行瘟疫痧熱惡寒頭痛身痛嘔吐惡心痧症疹疼腿頭等症或山嵐瘴氣或觸犯水土邪氣悶閉成痧驟然頭暈目眩心中絞痛吐瀉交作手足厥冷四肢抽搐指甲青黑刺血出者即成霍亂危症又名攪腸痧症頃刻存亡速用此丸三五粒研細吹入鼻內取嚏然後再服四十粒姜湯送下汗出即愈立見神效每瓶價洋貳角

強種補元丹

此藥專能強種強精必須以補腎爲先補腎尤必以補元爲主故製此丹強種補元獨推良劑請試用之庶知功効主治男子先天稟賦不足後天脾胃虛弱諸虛百損五勞七傷或發熱咳嗽自汗盜汗腰腿酸軟精神疲倦五更腎瀉腎囊潮濕腎寒疝氣便濁遺溺遺精或中年房勞過度精髓虧乏陽痿不舉或思慮太過神精耗傷驚悸心跳或老年酒色嗜好精枯竭陽乏絕嗣等症服之神效誠爲強種補元之良品也每盒二兩五角

神效鹿胎丸

蓋鹿乃仙獸得百草精華其功在角胎秉牡鹿之精牡鹿之血得完全氣血成形加藥料爲丸專治婦女經血不調或多或少其色紫黑成塊臨期腰腹痛疼或經閉經漏赤白帶下子宮寒冷久不孕育或受孕不安素慣半產服之神効每丸價洋二角每盒十丸價洋二元

清毒掃淋丸

專治因風火內花柳染成五淋白濁楊梅廿瘡魚口便毒甚至毛髮脫落鼻塌齒陷咽喉破爛種種惡症服之立見神效每盒四角

止嗽保肺丸

專治辛苦勞役傷肺房勞過度傷腎肺腎兩傷正氣不能固守於內而表氣邪遏迫於外以致痰喘咳嗽氣虛短促寒延癆瘵等症服之神效每盒四角

筋骨萬靈丹

專治中風半身不遂口眼歪邪兼治風寒濕痺閉塞經絡以致肩背腰腿疼痛手足麻木抽搐等症每袋價洋四角

農商部商標註册巡按使備案佈告專賣

本號開設奉天大東門裡

志仁堂

中國電話六百六十七號

滿鐵路公司奉天營業所

辦事各項

發售各站車票

承運轉鐵路貨物

保管倉庫貨物

奉天大西關

東京

中川製

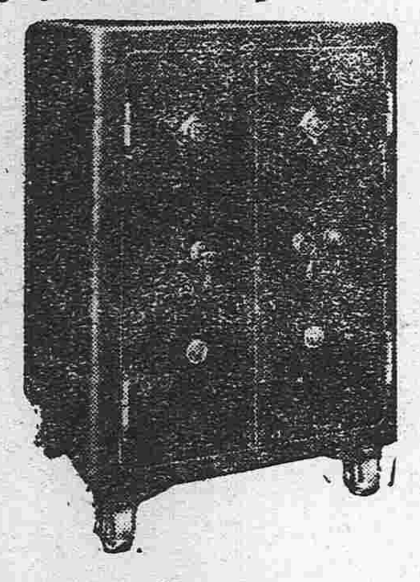

紐鞭特式

金櫃

常以品質爲本位實斯界之覇王也

中川製紐鞭特式金櫃

請即用選 定知言之非虛

奉天 滿蒙總代理店

合名會社 藤田洋行

電話長二一四番 二二四番 振替大連一七八番

詳細精印圖型及大小尺寸樣本一冊 函索即寄不取分文

特約店 安東縣 原田株式店 長春 和登商行

請看急告 瘟疫靈藥長壽丹 有害生命

可怕瘟疫始於上海營口次之奉天省城不能對岸之火視惡疫既襲羅疫者續出斃死者頻出眞可怕矣瘟疫之病突如催吐水瀉頻出忽冷寒痲痺吐瀉數回全身瘦僅殘皮骨烈者數時而斃死遲者亦不能保數日此症有猛毒素傳染力強烈傳猛毒於鄰人快且烈矣故一人羅之一家併枕斃死者頗多豈非可恐哉此疫一度羅之施術無時間病性連進招斃要葯之間病性到鴻毛致不可救故當如斯惡性瘟疫時行之際豫防最爲必要今本堂發售靈葯對瘟疫病毒有強烈治毒力強胃補腸每日朝夕用之食後服之防惡毒免傳染之不幸衛生諸鑒 請速爲用此葯有豫備謹告

奉天城裡鐘樓南大街

長壽堂藥房

電話日本三十四號

藥材 醫器 皮革 批發

東三醫院

開業已經閲星霜能知滿洲之能風術十爲華人之体質且以親切叮嚀與醫悉士爲主義

奉天小西關大什字街

民國要聞

●和議問題之要聞

▲關於王氏進退之觀察 ▲和會終果不能再開耶

▲王氏進退果如何乎 關於拒絕王總代表問題據精通此中消息之某氏談此次王氏之遭唐氏拒絕會見原屬意中之事蓋自北方發表王氏爲總代表以來南方即盛行反對至王氏南下之前數日軍政府復正式致電中央反對該氏爲總代表故此次之拒絕會見毫不足怪但王氏不拘南方之如何反對毅然南下且不在南京停留再行觀察形勢竟急遽赴滬想亦不無相當之用意緣王氏原爲頭腦明敏之人決不肯貿然爲總代表而南下其胸中對於和議必自信有相當之覺悟探察王氏之意如軍政府無開交涉之意則或向舊國會交涉至舊國會之代表如以唐氏充之則王氏即當與唐氏接洽萬一唐氏不肯爲舊國會之代表或舊國會不願令唐氏充代表則王氏祇有直接向舊國會開始交涉之一法從而王氏或不至於急遽歸來耳云云

▲和會終不能再開乎 北方代表徐佛蘇氏昨午經語往訪記者曰僕久已辭代表之職無論政府之允准與否而僕現下確非和議代表耳鐵赴上海並非爲和議問題有所交涉不過爲一家之私事而已此次回京亦係料理私事據僕所觀和會之再開恐終不可能耳且南方之反對王總代表其熱烈之狀態殊在吾人意想之外也云云

▲和議續開無期之滬訊 昨得滬上快訊報告王總代表抵滬後南方尙未接洽據南代表口中則稱開議一時不能定期據北代表口中探詢則謂王總代表已預爲一長期之大疏通期程總在一月上下非得有把握不能即言開議以此兩方面觀和議續開日期一時仍不能預定可知矣

▲錢幹臣兩次入府 據公府方面消息云錢幹臣二十一日晚間及廿二日早晨兩次入府晉謁總統談敍時間皆不甚短聞所談者均係關于和議事項錢氏併陳述自己一方面最近接洽疏通之情形云

●現內閣基礎動搖

▲政局前途仍難樂觀

現在北京政局表面雖極平穩內幕仍有暗潮茲據最確消息某方面因軍餉緊急財政問題無法解決曾於日前通電各省有所主張電中有隱令各省長官對於內閣應否改組發抒見解之意 此電發出後前二十一日已有某某兩省督軍致電中央不滿意於現內閣暫代揆席之龔仙舟 因四圍空氣如此已有迫於不能不去之形勢更聞龔仙舟果行辭職繼任人物以靳翼青總長呼聲爲最高 靳氏爲某派嫡系與安福有直接關係者果成爲事實則半安福之龔仙舟雖去安福派仍得繼續把持現在之政局云

●各方面對王揖唐之態度

聯合通信社云自王揖唐抵滬後日來南京路之西段及新聞路等處商店門前玻窗豎柱黏有一通告上面橫書國民公告或商民通告下書賣國代表恥與相見亦有只書賣國代表羞見其面 而又無國民公告字樣者未審王揖唐見之作何感想也又云昨有詢問熟悉商團內容者即以該公團對於此次和議之意見某君曰就余所知各公團莫不疾首痛心安福之賣國 對於和議之意見則從前各團體大會曾經通過唐總代表最後提出之八條商團認爲保全國家非斯莫屬 如八條不能一一實行則空無所有之僞和議非吾商人之所願聞云

中華一進會昨通電各省並遍發傳單云

各省商會教育會學生聯合會轉各報館各團體公鑒軍閥派之羽翼安福系之首領假和議北總代表王揖唐居然到滬幸而開議議而竟成統一南北亦無非執行亡國條件耳自王氏總代發表之後倪嗣沖徐樹錚赴奉預八年公債以資軍需購潛艇飛機以充武器大有躍躍南犯之勢乃王氏猶以誠意二字宣告中外口是心非不外欲求南方切實拒絕之後以破壞和議之罪名加諸南方而已故和議不幸而開吾國人一致反對幸而不開亦須速揭其陰謀起而共圖根本之解決以救危亡無任禱切 上海中華一進會叩號

●政府調查各省軍餉清册

近年各省新舊軍隊時而召募時而遣散名目紛繁軍餉拮据向政府索餉者函電交馳多以濟急爲詞但其中有造報不清者有虛報者有連續催索者政府爲此每有應付不暇之勢茲聞政府擬定辦法除由中央維持軍餉外并通電各省調查各軍軍餉清册以便澈底清查云

●新銀團陰謀之裏面

大同通信社云 新銀團之不利於中國盡人知之然以我國人缺乏實力不謀抵制之策以致危險萬分之新銀團依然進行不已我國前途不堪設想而日本方面以利害關係頗爲危言聳人聽聞雖其立言主因在於反對美國而我國人亦未嘗不可藉資觀感而有所覺悟也最近日本輿論又有關於新銀團之論斷其大致係謂中國財政之困難不待煩述列國爲促中國南北統一起見曾經通告在和平統一未成以前停止借欵然中國當局依然多方商借變代總理曾向四國銀行團要求二千四百萬元之善後借欵先期過付假此情形中國財政上已成渴不擇飲之勢而猶斤斤然不喜新銀團之成立其處心積慮的財團之足制彼死命情已若揭然則新銀團之運命不將於此決之乎往年美國退出銀團原以借欵不利於中國務在力避干涉中國內政之嫌疑此事當否姑置不論至其精神固不失爲公正友誼之表示美國既對中國有此厚誼的之精神今，當益加親密詩之山東問題已有然矣何以復有組織此不利中國之銀團之計書甘言厚幣以誘中國爲欲實行資本之征服乃昭施其侵潤之計審非自相矛盾美國之對華感情究屬美國表面的詭計以飾其餌中國之陰謀然此或非美國之眞意但爲一二資本侵畧主義者所矇蔽乃有此結果云云

●各國均開國際聯盟討論會

▲外交部亦將倣辦

現在和約簽字國際聯盟事項頗爲目前興行預爲籌備之一案昨據外交團方面消息云日前歐洲電訊報告稱各國現在均已組織國際聯盟籌備討論會刻下多已成立正在各自討論一切提議事項中國陸專使日昨亦有電到京敍述此節外交部得到此種消息之後已經提議亦在部中設一討論會所有應行提議于國際聯盟之各項一併提出先行討論詳情如何容再探誌

●芮恩施氏在東京論

▲各國宜抑制利己主張 ▲日本不應買中國反感

大阪朝日新聞載前駐華美國公使芮恩施氏歸途中十八日晨車通過大阪時對於該社記者之談話茲錄其要點如左

▲新借欵團 日本已以始終主張除出滿蒙之意容覆美國突然探余之所見則此借欵團之除出條件殊非可望夫以滿蒙之廣大地域除出於範圍以外由借欵團之主趣觀之有不合乎理之感英國不要求除去長江流域之利權其他諸國亦未有所主張美國與中國發生關係迄今已一百五十年矣所有權利甚多而亦毫不要求除出例外要之各國皆宜抑制利己之主張而爲中國力圖利益記者問曰據北京消息則四國財團變更對華援助方針而以美國加入於四國財團且擬不待南北和議成立即應付借欵對於此事貴意如何芮氏答以此事爲聞所未聞並無其事也記者問曰中國當局之一部分因此借欵將危及中國之獨立故提出反對借欵團對於其反對取如何之態度耶答曰借欵團尙未提出議案中國人今特誤解願測其將來提出條件之後反對之聲可以自息

▲南北和議 和議大抵可在本年內成立中國今已倦於內爭皆切望和議速就成立紛爭之止當不遠矣

▲山東問題 美國上院之山東問題作爲反對大統領之一種政略觀亦無不可講和條約之無修正批准否乎尙難斷言中國之國民乃重公正而深於隱忍之國民也其所信爲正當之問題則堅持不讓日本買中國之反感殊非得策

●中捷商約之大概

昨北明星西報北京通訊云關於新捷克民主國要求互訂通商條約一節北京政府業已電致巴黎中國委員辦稱中國與捷克訂定通商條約之後即擬互派公使並允捷克遣派領事分駐各通商口岸至中政府與捷克簽訂通商條約自不得援照其他頭等國在中國所受之國際待遇之優待凡僑華之捷克人民不得享有土地權及領事裁判權其僑居地點即以中政府與各國通商口岸爲限際不准潛入中國內地經營商業無論何項需要總係傳教者亦不得購置房產暨地畝等項蓋外人以教會名義在中國各內地購置房地乃由前清政府所核准其實彼時中國外交正在幼稚時代思慮未周致予外人此種之權此即中國外交一大污點也時至今日民國政府斷難准予外人此等之權審中政府擬與歐洲新立各小國暨德奧兩民主國訂立通商條約概援照中捷條約辦理以便將中國所失之主權漸漸收回云云

●唐繼堯對於藏事之意見

新民通信社消息云中央因西藏界務事宜日前曾以電徵詢唐繼堯意見聞也氏最近有電至京論及此事條陳數種見意大致如左

（一）川邊行政區域均經改土歸流不得復認爲藏地近時藏番叛據各縣應派兵一律收回

（二）西藏爲中國領土應否許與自治中國自有主權無庸外人代爲要求並不得以川邊青海甘肅新疆各邊地劃入自治區域

（三）民國四年時項城任內派員與英使商議將察木多劃歸外藏此案實屬錯誤不宜援此爲根據

（四）上年陳遐齡與藏番商議停戰係一時權宜中央對於所議條件始終未承認其與藏番所訂劃界法尤可置諸不議日前要着在收復川邊川邊既復便無劃界可言熊克武近既通電以恢復川邊爲己任此時熊部計已出關滇省亦即派兵西出阿墩分途並進正不難殲除醜虜復我版圖不宜照原擬辦法草草了結致墜國土云

●大總統傳見之人員

公府消息大總統昨日傳見參謀總長張懷芝 關於用飛機防邊計畫頗有研究又傳見山東清鄉局局長賈鴻賓 垂詢該省剿匪後辦理清鄉之情形又傳見公府顧問張元奇 談論和局要政達一小時張始退出云云

●質問京熱路借欵

議員李東萊爲報載京熱鐵路借欵是否屬寔限日答覆以釋群疑案爲質問事報載政府用修京熱鐵路名義向英美銀行借欵 並於借欵後先提作別用等語查河爲京師屏蔽距京僅三百餘里相依唇齒早應建築鐵路便利交通俾中央易於控制苦爲財政所限提議輒止者屢矣須知籌款修路視自能否籌欵爲擴充路政之標準即借欵修路有識人尙以爲不可而指路借欵移作他用失算尤甚縱因財政奇窘不得不飲酖止渴但杯水車薪奚濟於事一旦路權歸人掌握不啻國家自撤藩籬開門揖盜其患有令人不忍言者雖係報帋傳聞而虛實理激究譴依法提出質問並附粘報帋希即七日內答覆

●陳督電述贛南近狀

政府昨接江西督軍陳光遠中寄急電略稱贛南形勢仍極吃緊現偵吳總指揮告軍政府現又派歐陽榮派爲護國軍援贛副司令假此舉動足可證明圖贛之野心請速電嚴詰云云

●張宗昌中途折回攸縣

張旅長廿前電請北上昨聞政府又接到該旅長來電一件內稱刻已行抵長沙但因探報南軍進窺湘東方面攸醴吃緊職廻期由省返攸 惟關于軍餉一層請中央萬勿再延云云

●廣西近聞記

▲桂省會將召集矣 廣西省議會去年延任以來行將兩載第四期常會向未經召集開會前月迭接該省通訊謂該省議會屢經依法要求行政長官召集第四期常會以便行使職權讜詞料交涉數次不獲要領均而該省省長李靜誠於庭星慶祝家廟時適經武鳴省督陸榮廷磋商辦法亦無確定時期此事似已沉寂無聞乃本月初聞李省長以家廟落成禮畢回署辦公後該省會副議長張一氣復以此事入見聞李經以口頭答覆謂現已決定召集開會大約日期定在十月廿號左右 不日當即通電召集各縣議員等語據此則該省議會開會有日矣

▲陳炳焜抵邕情形 前廣西省長陳炳焜由港回邕節經登載前報現再接邕消息據云陳於本月八日下午一時抵邕 然未抵邕之前是日上午十一時譚浩明即偕李省長從財政廳長由邕下輪駛赴下游迎迓迨抵豹子頭地方即由陳所乘輪相遇各相會見後即同駛上邕在邕之文武均到河干迎迓陸軍第一師亦派軍隊至商埠列隊迎接陳抵邕後即乘輿入督軍署下榻於東花廳云

▲貴州代表已離邕 貴州代表姜鐺卿抵邕後在邕勾留兩月所稱商辦渝柳鐵路事 亦無端倪至其迎迓某旅館中箱籠出入頻頻滋人疑惑該省人士頗嘖有煩言現聞姜以不理於人口已於本月五日 離邕矣

●協餉數目不符之待查

綏遠都統蔡成勳日昨咨行財政部以本區協餉向係由墾務總局按月解撥查七年度應撥協餉四十萬元除由該局撥付二十七萬餘元外尙欠解者請電令墾務等情當經財政部復核以所差懸殊是否實屬遺漏抑或墾務局與報部詳加查核茲已開具淸單分別咨令詳查辦理云

●高等文官之考試期

此屆文官高等考試在本年十月舉行 爲期已近聞報名者極形踴躍該主管局處經訂甄錄試験於國慶日以前行之於正試則須於國慶日以後依法舉行 不日即將舉行各試日期訂定通告云

●復和辦法之推行

復和佈告既已頒佈復和辦法自當極力推行茲已刻下各主管部署已經籌備者分記如下

（一）特行□產事務理局已定改稱補助產事務管理局仍有管理敵僑財產

（二）人民等條例亦將廢止俱按無條約國待遇

（一）德國公產先將手續清理後立約派使後依照各國先例分別交還扣抵賠欵者另議

（一）交換俘虜釋放僑民及通商派使納稅等項即由主管各機關分別籌辦與協約國取一致辦法

（一）關于德奧僑民在華註冊事宜即日舉辦

（一）捕獲審檢各廳即日結束撤廢

（一）恢復郵遞自由由交通部通令辦理

（一）寬免電報檢查由部通令施行

（一）德奧軍艦商船將來之處置

●捕獲審檢廳撤廢

前年十二月起設立之捕獲審檢廳現因戰事終了對德奧恢復和平此項審檢廳應即裁撤已在閣議通過不日頒發命令正式聲明撤消云

社會瑣聞

▲戲館子開會議（北京） 第一舞台的經理人因爲軍人帶着許多的便衣人去聽戲不但不給錢，倒挑眼打鬧因此攪得營業很壞天天賠錢故此邀集同業的各戲館子經理們在那第一舞台裏開了一回會議商量着聯名在陸軍部跟軍警督察處警察廳遞一張呈狀請求保護他們的營業這些軍人們別攪嘩

▲早已見天花（西伯利） 新近由崖本斯克歸來的客談那地方晨暮覺着寒冷西伯里亞西部一帶的山頂就是見雪在平地上那紅葉變加黃葉秋色正酣云

▲將軍末路可悲（北京） ▲賃了洋車拉來拉去 西城南小街英某爲前淸世襲輔國將軍近因家內人口過多謀生很難不得已賃了一輛洋車拉來拉去所得的車資不過五六十枚亦難養活幾人口其末路實在是很惻的話

▲在船上與獅鬥（美國） ▲冒險得很 紐約泗士君夫婦去有菲補各種島時船破乃另登一小輪不知該輪內載有獅虎數頭一日忽破柙而出水手大恐海士夫婦爲自保起見與之力戰卒費一日之功始將猛獸斃斃云

民國八年九月廿六日 金曜 辛己 佛滅 宴宿 八月初三日 各人吉凶

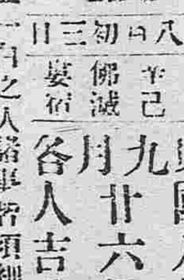

日之吉凶▲一白之人諸事皆須細心金錢貨借凶戌亥方吉▲二黑之人謙抑小心而行諸事皆有進運南方吉▲三碧之人强行而失敗不如在家謹守常業北方吉▲四綠之人交易上須注意眼目勿妄動必遭口舌移居旅行議婚命錢等事如有誤如遇下須避北方吉▲五黃之人圖南方吉六白之人日前可望榮達之日如抑更吉北方吉▲七赤之人難得已去方人出遊交涉接洽等須從緩且眞吉▲八白之人家人不睦不可自行其勉即得有利南方吉▲九紫之人謹而行普通事業之中亦有難得之利益東方吉

奉天西華門外路北本號謹啓
銅鐵水管 道木洋火綿花洋絲洋布 水火保險 奉天十間房 電話五六五番

定做各樣洋服并販賣各種洋服材料

奉天小西邊 田中洋服店 電話 日長二十番 中分二十號

大連洋行售貨廣告

本號開設在監部通二丁目專門華貿易代理朝鮮皮革株式會社製造各樣皮貨做皮鞋用金漆皮溫皮一切材料及油房工廠用的皮帶各樣兼全兼理裝飾磁磚東洋雜貨洋灯料器化學機械藥種賣藥工業用品物美價輕如蒙賜顧方知言之不謬也

支店 龍口四平街大連洋行 烟台儒林街大連洋行 鞍山新市街大連洋行

本店 大連市監部通二丁目 大連洋行謹啓 電話二〇二五番 振替大連二九一番

烏雞白鳳丸

雙料每丸六角 單料每丸三角

此丸專治婦女百病調和氣血培補天眞不寒不熱未孕能調經種子產後能化瘀生新尤宜常服

小兒回春丹

每五粒三角 每三粒二角

治小兒諸病無不藥到病除凡育兒之家此藥務須常備其服法效力詳載於仿單誠小兒之金丹育嬰之至寶也

本店廣東保太和開設北京前門外大柵欄 代理處奉天城內 中西大藥房

聲明

低利放欵不分中外 限期從緩莫煩介紹

奉天十間房 滿洲農工株式會社 電話日五二八番

營業課目 ○低利放欵○經營農業○受託土地之管理及處分○土地建築物之買賣及賃貸借○買賣各種債票及股票○辦理保証事宜○代辦商業行爲

南洋兄弟烟草股份有限公司擴充改組招股宣言

自國人有振興國貨以救危亡之覺悟咸以組織工廠爲亟而出品優美能與外商爭衡如南洋兄弟烟草有限公司者實不多覯商戰公例營業愈進則競爭愈烈競爭愈烈則進步愈速外人於中國紙烟事業不惜出其全力多方設法以圖擴張吾同胞宜如何急起直追挽回此外溢之利權南洋兄弟烟草有限公司歷十餘年慘澹經營乃有今日製造日精銷路日廣爲華人烟草公司之冠從前以兄弟一姓之營業其收效已如此其大再合全國羣策羣力以廓張之其發達更何可限量舊股東爲吾國實業前途計不惜以名聞中外一家之營業公之全國俾國人得共享其利處深志遠不獨爲一公司計也查吾國紙烟銷耗歲計七八千萬元南洋兄弟烟草有限公司去歲營業一千三百餘萬贏利二百數十萬純利不可謂不豐而挽回利權仍未及十分之二同人等提倡實業與有同志爰與舊公司訂立合同承受全盤營業及帳目等擴充改組推廣烟草種植增加製造原料工廠及與有關係之各種營業資本日厚純利愈豐數千萬外溢之利權期與同胞共挽之凡百君子盍興乎來

一南洋兄弟煙草股份有限公司之牌號通行昭著本公司仍行沿用製造各種煙草及與有關係之各種營業

一本公司總公司設在上海製造工廠分設上海香港兩處並設分公司於北京天津營口濟南青島漢口南京鎮江廣州汕頭厦門雲南香港新加坡泗水暹羅等處其他各大埠按照營業情形陸續增設分工廠及分公司

一股份定爲一千五百萬圓每股二十圓以上海通用銀圓爲本位

一收股自本年陽歷八月一日起至九月底止（上海以外各埠十月底止）附股者每股先交證據金二元如未屆期即已滿額則當提前截止登報宣布每股再繳十八元以足每股二十元之數倘截股時各處所收証據金超過股份全額當由公司核計勻減發還

一一切情形詳載招股章程願入股者請向

瀋陽縣胡同南洋烟草公司經理鄧日初處取閱可也

發起人

發起人謹啓

姓名	住址
楊小川	靜安寺路交涉公署
錢新之	四川路交通銀行
徐冠南	甯波路乾記衖口徐公館
張蘭坪	望平街瑞康顏料號
陳青峯	法租界霞飛路仁和里二號
勞敬修	英租界三馬路泰和洋行帳房
陳輔臣	北四川路公益坊陳公館
郭標	英租界大馬路永安公司
陳炳謙	英租界二馬路祥茂洋行帳房
歐彬	英租界大馬路先施公司
簡照南	英租界大馬路東頭十二號南洋兄弟煙草公司
簡孔昭	美租界北四川路南洋兄弟煙草公司分銷處
簡玉階	英租界大馬路西頭三百九十號南洋兄弟煙草公司
簡英甫	美租界鄧脫路南洋兄弟煙草公司工廠

花柳注意

從來花柳之症其害實不可勝言倘誤投庸醫治療慣用銀粉倒提劫藥等法只求當時立愈不知毒氣內閉逢春復發遍身紅點毒攻上部髮際脫落二目失明咽喉作爛頭痛暈沉耳內流濃鼻塌齒脫毒入於肺咳嗽氣短言語失音毒攻下部肛門生痔大便走血毒串入骨筋骨不遂疼痛難堪日輕夜重步履艱難餘毒不淨且必染妻絕嗣其種種劇烈之患筆難盡述然若醫治得法則毒易亦不難消除淨絕本醫士有鑒於此深爲加意搜求研究至再專以應手奏效爲宗旨無論遠年輕者一星期全愈重者二星期除根永不再犯病好交錢以重信用特此廣佈伏願患花柳者萬毋自悞也可

奉天省垣大西關上頭 英美大藥房主任侯鳳崗啓

中日合辦 正隆銀行奉天支店

本行除照一般銀行例辦理一切外注重各項專宜如左 一所有存欵各項以親切叮嚀爲宗旨 一有放貸及滙兌事宜務主簡捷以餉顧主 一凡放貸各欵以公債票爲抵押者息率格外從廉 一尚廣凡各種公債票照市價從優交易 一本兌換金銀小洋事宜照市價格外公道以一招徠

奉天新市街 電話六八〇番

奉天小西關 電話長日二五二番 中二七一番

總辦 安田善三郎

本行 大連大山通電話長六八二

分行 營口 開原 錦州 長春 鄭家屯 撫順 天津 旅順 芝罘

老刀牌香烟

清香適口 天下馳名

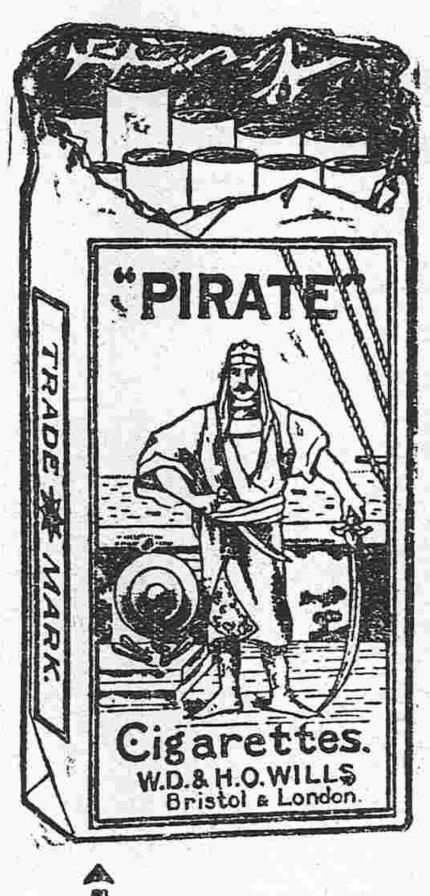

駐華英美煙公司總理

有限英國公司

大連市吉野町 萬寶金店

金銀首飾兌換赤金

本金店開幕以來歷有年餘辱承各界賜顧感激無涯至貨眞價實花樣工巧又荷嘉賞今因推廣營業起見內外修飾改造時式門面高大樓房自煉福字十足赤金精製改良金銀首飾中西器皿自運珍珠寶石軟硬嵌鑲鍍金包金法藍均極佳妙所有委製定貨悉符尊意限期不悞應有盡有無美不備兼收各路沙金荒金各國金幣如蒙紳商惠臨無任歡迎須認三星商標爲記庶不致悞

大連市吉野町一丁目十二番地電話一九二一 萬寶金店謹啓

奉天萬芝堂藥局

太醫院宋醫考驗立案發給執照專賣各省府縣均有代售本堂宋醫子岐應症特此週知

保胎健母丸

專治婦人久患墮胎者一年一次或二次者此孕之後急服此藥萬無墮胎之患保胎元媛子宮調經水滋血脈補胎損扶元氣健虛胃養心腎利脾腸療腹痛等胸服之最神症誠屬婦科保効之良藥也每大匣一元六角小匣八角

參茸補腎丸

此藥以參茸爲君參乃靈草大補元氣鹿乃仙獸貫通百脈培養氣血之群藥和爲丸劑善補男子腎寒精冷陽痿不興而不久精神短少腦髓空虛腰痛頭暈耳鳴眼花筋骨痿軟虛勞咳嗽以及婦女經水不調下元虛冷赤白帶下久不受孕而不固常經年產腰腿疼痛骨蒸勞熱等症服此藥添精神悅顏色壯陽種子延年益壽此藥每匣價洋二圓整六匣十元

立止咳嗽葯

本堂宋醫祖傳成方專治男女老幼遠年近日諸般咳嗽虛損勞傷等症此藥善能止嗽定喘清痰養血中帶血不論年深傷勞咳嗽肺虛痰喘睡臥不安飲食少並內傷外感肺經不清此症服此藥能去根永不再犯輕者一付能見功効立愈每付價洋四角十付價洋三圓五角五付價洋一圓八角言無二價

神效虎骨藥酒

此酒專治男女中風中寒左癱右瘓半身不遂手足麻木筋骨拘攣口眼歪邪腰腿疼痛步履艱難以及小腸疝氣寒積冷痛等症速飲此酒立見功効每瓶銀元六角 大瓶市洋三元 中瓶市洋一元五角 小瓶市洋六角

開胃止痛丸

此丸專治男女老幼心口疼痛胃脘食水停滯鬱氣脹滿寒積冷痛癥瘕痞塊嘔吐惡心肚腹乍寒乍痛噎膈翻胃嚥氣吞酸不論新久均可服之百試百應每付二丸價洋三角言無二價

宋氏救喉散

主治咽喉諸症瘟纒喉喉鵝喉白鎖乳痧喉喉痧毒纒喉症毒纒喉花柳攻喉腫破爛米不進下水此散吹之急投處其効如神患並治小兒諸般疳症甚効每大瓶一元小瓶五角

虎骨熊油膏

此膏專貼風寒痲木諸般腫毒腰腿疼痛男子遺精白濁婦女赤白帶下經水不調久瀉久痢肚腹疼痛小腸疝氣手足拘攣骨節疼痛積聚痞塊等症按穴貼之其効如神此膏小張價洋三角大張六角

傻合化痞膏

專貼男女氣積血積寒積食積心痛腹痛胸脹滿噎膈反胃氣臌水臌泄瀉痢疾下墜脫肛小腸疝氣腰腿疼痛手足麻木及婦人癥瘕經脈不調赤白帶下兼治小兒一切積聚肚腹膨脹常貼此膏最能化痞積速効此膏每份兩張消積化痞藥面兩包價洋四角整買五份按照九扣

琥珀通淋丸

專治五淋白濁小便刺痛沾染花柳魚口便毒毛髮脫落口鼻腐爛無論男女新久諸淋諸搶疳症急服此藥善能清淋解毒消腫止痛利疎下元調利水道立竿見効每包五服價洋五角

各省代售處

長春下荏魁 北櫃祥順德 吉林源升慶 恆升隆 哈爾濱和順昌 魁升堂 福生堂 山城子源恒遠 四平街德聚源 奉化縣德聚源 西丰東興順 東丰合順與 鄭家屯豐聚當 孫家台增益昌 遼陽利順德 鐵嶺永慶東 農安縣玉茗順 阿什河和順昌 岫岩縣永慶書局 新民縣利順東 錦縣福順昌 興城縣瑞興德 營口合順 本溪縣張碗舖 安東益增遠 恒順樓 懷德縣泰和隆 壽龍 縣鴻興合 西安縣春發長 田莊台元興恒

本舖開設奉天大西關萬芝堂謹啓 中國電話一四三號